

**des Jugendhilfeausschusses
des
Landkreises Leipzig**

Beschlussdatum: 24.04.2012	Grundlage (Vorlage): BV-2012/042	Beschluss Nr.: 2012/042	Öffentlicher Beschluss: Ja
Änderung(en) am:	Grundlage (Vorlage):	Mit Beschluss Nr.:	Öffentlicher Beschluss:
Aufgehoben am:	Grundlage:	Mit Beschluss Nr.:	Öffentlicher Beschluss:

Beschlussgegenstand:

Bedarfsplanung für Kindertageseinrichtungen im Landkreis Leipzig im Zeitraum 01.09.2012 bis 31.08.2015

Beschlusstext:

Der Jugendhilfeausschuss bestätigt

die als Anlage (Stand: 01.03.2012) beigefügte „Bedarfsplanung für Kindertageseinrichtungen im Landkreis Leipzig im Zeitraum vom 01.09.2012 bis 31.08.2015“.

Borna, den 24.04.2012

Gez.
Dr. Gerhard Gey
Landrat

- Siegel -



KINDERTAGESBETREUUNG IM LANDKREIS LEIPZIG

**KINDERTAGESSTÄTTENBEDARFSPLANUNG
2012 - 2015**

Fortschreibung der Bedarfsplanung für Kindertageseinrichtungen im Landkreis Leipzig

im Zeitraum 2012 – 2015

Vorwort

1. Rechtliche Grundlagen

1.1 Gesetzliche Grundlagen

1.2 Förderung von Kindern in Kindertageseinrichtungen und Kindertagespflege im Landkreis Leipzig

2. Aufbau der Bedarfsplanung und Ablauf des Verfahrens

3. Auswirkung der demografischen Entwicklung im Landkreis Leipzig

3.1 Geburtenentwicklung

3.2 Entwicklung der Kinderzahlen

4. Auswertung des Planjahres 2011

4.1 Bestandserhebung

4.2 Träger von Kindertageseinrichtungen

5. Bedarfsplanung für den Zeitraum 2012 – 2015

5.1 Zusammenfassende Darstellung

5.2 Bestandserhebung und Planung in den jeweiligen Sozialräumen und einzelnen Einzugsgebieten

5.2.1 Sozialraum 1 - Wurzener Land mit 4 Einzugsgebieten

5.2.2 Sozialraum 2 - Muldental mit 3 Einzugsgebieten

5.2.3 Sozialraum 3 - Süd/Kohrener Land mit 6 Einzugsgebieten

5.2.4 Sozialraum 4 - Mitte/Region Borna mit 4 Einzugsgebieten

5.2.5 Sozialraum 5 - West/Elsteraue mit 3 Einzugsgebieten

5.2.6 Sozialraum 6 - Südraum Leipzig mit 6 Einzugsgebieten

5.2.7 Sozialraum 7 - Partheland mit 6 Einzugsgebieten

Vorwort

Die frühkindliche Bildung, Erziehung und Betreuung hat in der Bundesrepublik Deutschland in den vergangenen Jahren einen enormen Bedeutungszuwachs erfahren. Es gilt die grundlegende Übereinkunft, dass Bildung mit der Geburt beginnt und kindliche Bildungsprozesse von Anfang an begleitet und unterstützt werden müssen.

Als primärer Sozialisations- und Bildungsinstanz kommt der Familie eine entscheidende Funktion zuteil. Sie versteht sich als das Grundgebilde menschlichen Zusammenlebens, welches die kindliche Entwicklung in besonderem Maße prägt. Die gesellschaftlichen und sozialen Wandlungsprozesse haben jedoch dazu geführt, dass sich Eltern einem erhöhten Anspruch an Flexibilität und Mobilität ausgesetzt sehen und traditionell geprägte Familienbeziehungen verloren gehen. Haben sich in vergangenen Zeiten mehrere Generationen an der Erziehung der Kinder beteiligt, sind Eltern heutzutage nicht selten auf sich allein gestellt. Die Strukturveränderungen unserer Gesellschaft haben zur Folge, dass sich der private Erziehungs- und Bildungsauftrag der Familie zu einer gesamtgesellschaftlichen Aufgabe umfunktioniert hat.

Bildung, Erziehung und Betreuung findet als kulturelle Aufgabe an den verschiedensten Orten und unter der Beteiligung unterschiedlichster Akteure statt. Eltern, pädagogische Fachkräfte, Vertreter aus Politik und Wirtschaft sowie die Gesellschaft insgesamt erklären sich zum Wohle der Kinder bereit, in enge Kooperationen zu treten. In diesem Netzwerk nehmen frühkindliche außerfamiliäre Betreuungsmöglichkeiten einen zentralen Stellenwert ein. Der Bereich der Kindertageseinrichtungen und Kindertagespflegestellen im Landkreis Leipzig hat sich in den vergangenen Jahren enorm weiterentwickelt. Er zeichnet sich als eigenständiger Erziehungs- und Bildungsbereich durch eine große Klarheit bezüglich seiner Erziehungs- und Bildungsfunktion aus.

Liebe Leserin, lieber Leser,

ich freue mich, Ihnen die neueste Fortschreibung der Kindertagesstättenbedarfsplanung präsentieren zu können. Die vorliegende Dokumentation bildet nicht nur die Situation in den Kindertagesstätten ab, wie sie sich Anfang 2011 dargestellt hat, sondern zeigt auch die Planungsperspektiven bis 2015 auf. In diesem Jahr steht dabei vor allem der Rechtsanspruch der ein- bis dreijährigen Kinder im Mittelpunkt der Aufmerksamkeit. Er bringt die hohe Herausforderung mit sich, in den verschiedenen Regionen des Landkreises Leipzig die jeweils angemessene Anzahl an Plätzen bereitzustellen. Diesem Anspruch stellen sich alle kreisangehörigen Städte und Gemeinden. Daher können wir mit Zuversicht auf die vor uns liegenden Jahre blicken, denn diese Aufgabe werden wir in einem gemeinsamen Prozess mit den Verantwortlichen in den Kindertagesstätten und bei den Trägern sowie mit den Bürgermeisterinnen und Bürgermeistern gut bewältigen können.

Sie können dem aktuellen Plan jedoch auch entnehmen, dass es noch eine Reihe weiterer Entwicklungsaufgaben gibt, denen sich alle am Prozess Beteiligten stellen sollen. Beispielhaft sei hier die Integration von Kindern mit Behinderungen in möglichst wohnortnahen Kindertagesstätten genannt, die den MitarbeiterInnen der Einrichtungen neue Aufgaben, ein hohes Engagement und auch die notwendige Überzeugung abverlangt. Unser Landkreis macht sich auf den Weg der Inklusion. Im Mittelpunkt aller integrativen Bemühungen steht das Kind mit seinen Bedürfnissen. Dabei ist jedes Kind einmalig in seiner Persönlichkeit. Es gilt, alle Kinder in ihrer Individualität zu akzeptieren und ihnen eine umfassende Teilhabe an allen

Aktivitäten und gesellschaftlichen Errungenschaften zu ermöglichen. Das gemeinsame Spielen, das gemeinsame Lernen und das gemeinsame Zusammenleben ist für behinderte und für nichtbehinderte Kinder gleichermaßen eine große Chance hinsichtlich ihrer sozialen, emotionalen und geistigen Entwicklung.

Der Sächsische Bildungsplan wurde im Freistaat Sachsen als Grundlage für die pädagogische Arbeit im Elementarbereich festgeschrieben. Er ist durch die vielen Fortbildungen und berufsbegleitenden Qualifizierungsmaßnahmen im Landkreis Leipzig flächendeckend bekannt. Mit Freude habe ich zur Kenntnis genommen, dass sich die Fachkräfte in den Kindertageseinrichtungen und in den Kindertagespflegestellen grundsätzlich daran orientieren. Insbesondere das zu vermittelnde neue Bild vom Kind wurde von den Einrichtungen und pädagogischen Fachkräften sehr gut aufgegriffen. Eine nachhaltige Entwicklung erfordert jedoch einen systematischen Qualitätsausbau, dem sich weiterhin alle Institutionen im Landkreis stellen sollen. Die Zusammenarbeit und Kooperation der ErzieherInnen und Kindertagespflegepersonen mit den Eltern der Kinder soll ebenso gewährleistet werden wie die pädagogische und organisatorische Orientierung an den Bedürfnissen der Kinder und ihrer Familien speziell im Landkreis Leipzig.

*Wovon wir heute gemeinsam träumen, ist ein Lichtblick für morgen
und ein wunderbarer Grund, sich schon jetzt zusammen auf das Neue zu freuen.
(Verfasser unbekannt)*

In diesem Zusammenhang möchte ich allen Beteiligten für ihre gute und engagierte Arbeit herzlich danken. Ich bin überzeugt davon, dass wir die kommenden Herausforderungen in unserem Landkreis gemeinsam gut bewältigen werden.

Thomas Pfeifer
Jugendamtsleiter

1. Rechtliche Grundlagen

1.1 Gesetzliche Grundlagen

Das Jugendamt, als Träger der öffentlichen Jugendhilfe, hat für das örtliche Jugendhilfeangebot gemäß § 79 Abs. 1 des Sozialgesetzbuches Achtes Buch (SGB VIII) die Planungsverantwortung und damit nach § 79 Abs. 2 SGB VIII zu gewährleisten, dass in seinem Gebiet die erforderlichen und geeigneten Einrichtungen, Dienste und Veranstaltungen rechtzeitig und ausreichend zur Verfügung stehen. Gemäß § 80 Abs. 1 SGB VIII hat es hierfür im Rahmen seiner Planungsverantwortung den Bestand an Einrichtungen und Diensten festzustellen, den Bedarf unter Berücksichtigung der Wünsche und Bedürfnisse für einen mittelfristigen Zeitraum zu ermitteln und entsprechende Vorhaben rechtzeitig und ausreichend zu planen. Dabei ist mit den in § 81 SGB VIII aufgeführten Stellen und öffentlichen Einrichtungen zusammenzuarbeiten und es sind nach § 80 Abs. 3 SGB VIII die anerkannten freien Träger der freien Jugendhilfe sowie die betroffenen kreisangehörigen Städte und Gemeinden frühzeitig an der Planung zu beteiligen.

Der Gesetzgeber gibt mit § 24 SGB VIII in Verbindung mit § 3 des Sächsischen Gesetzes zur Förderung von Kindern in Tageseinrichtungen vom 15. Mai 2009 (SächsKitaG) Kriterien für die Inanspruchnahme von Kindertageseinrichtungen und Kindertagespflege vor, die vom Träger der öffentlichen Jugendhilfe bei der Planung zwingend zu berücksichtigen sind. Zu diesen Bedarfskriterien gehören ausdrücklich:

- der Rechtsanspruch auf den Besuch einer Tageseinrichtung für Kinder ab dem vollendeten dritten Lebensjahr bis zum Schuleintritt und
- die Vorhaltung eines bedarfsgerechten Angebotes an Plätzen für Kinder unter drei Jahren und im schulpflichtigen Alter.
- Spätestens bis zum August 2013 ist der Rechtsanspruch auch für die Ein- bis Dreijährigen umzusetzen.

Darüber hinaus sind gemäß § 24 Abs. 3 SGB VIII für Kinder unter drei Jahren mindestens Plätze in Kindertageseinrichtungen oder in Kindertagespflege vorzuhalten, wenn die Eltern unter anderem einer Erwerbstätigkeit oder Ausbildung nachgehen, eine Erwerbstätigkeit aufnehmen oder Arbeit suchend sind. Hinsichtlich der Betreuung von Kindern im Alter bis zur Vollendung des dritten Lebensjahres weist der Gesetzgeber in § 3 Abs. 3 des SächsKitaG den Städten und Gemeinden ein Wahlrecht dahingehend zu, ob sie eine Betreuung in einer Kindertageseinrichtung oder in Kindertagespflege anbieten. Beide Betreuungsangebote tragen im Bereich der unter Dreijährigen uneingeschränkt zur Bereitstellung eines bedarfsgerechten Betreuungsangebotes bei. Für Kinder ab dem dritten Lebensjahr bis zum Schuleintritt wird die Kindertagespflege als Alternative zur institutionellen Kinderbetreuung zusätzlich vom Einverständnis der Eltern abhängig gemacht.

Die Bedarfsplanung im Bereich der Kindertagesbetreuung wird ausgehend von den oben aufgeführten Grundsätzen der Jugendhilfeplanung gemäß §§ 79, 80 SGB VIII i. V. m. §§ 20 und 21 Landesjugendhilfegesetz (LJHG) durch die Regelungen des § 8 SächsKitaG konkretisiert. Demnach hat gemäß § 8 Abs. 1 SächsKitaG der zuständige örtliche Träger der öffentlichen Jugendhilfe zu gewährleisten, dass in seinem Gebiet die nach § 3 SächsKitaG erforderlichen Plätze in Kindertageseinrichtungen bedarfsgerecht zur Verfügung stehen. Zu

diesem Zweck stellt er den Bedarfsplan auf, der gemäß § 8 Abs. 2 S. 2 SächsKitaG jährlich zum Ende eines Kalenderjahres fortzuschreiben ist. Darüber hinaus hat der Freistaat Sachsen in § 8 SächsKitaG festgeschrieben, dass die Aufnahme einer Kindertageseinrichtung oder einer Kindertagespflegestelle in den Bedarfsplan die Voraussetzung für eine entsprechende Finanzierung bildet. Insofern ist der im Jugendhilfeausschuss beschlossene Bedarfsplan nicht nur für die Bereitstellung, sondern auch für die Finanzierung von Plätzen in Kindertageseinrichtungen und Kindertagespflege ein verbindliches Steuerungsinstrument im jeweiligen Zuständigkeitsbereich des örtlichen Trägers der öffentlichen Jugendhilfe.

1.2 Förderung von Kindern in Kindertageseinrichtungen und Kindertagespflege im Landkreis Leipzig

Die Kindertageseinrichtungen und Kindertagespflegestellen im Landkreis Leipzig verstehen sich als Bildungs- und Sozialisationsorte, die sich in ihrem Angebot pädagogisch und organisatorisch an den Bedürfnissen der Kinder und ihrer Familien im Sinne der Vereinbarkeit von Familie und Berufstätigkeit orientieren.

Der Jugendhilfeausschuss des Landkreises Leipzig hat mit seinem Beschluss Nr. 2008/089-1 (II) vom 20.01.2009 festgelegt, dass mit Wirkung vom 01.01.2009 die Übernahme des Elternbeitrages in Kindertageseinrichtungen des Landkreises Leipzig für antragstellende Eltern bzw. Elternteile, die nicht in einem Arbeits- oder Ausbildungsverhältnis stehen,

- für den Besuch einer Kinderkrippe auf 30 Wochenstunden bzw. 6 Stunden täglich,
- für den Besuch eines Kindergartens auf 30 Wochenstunden bzw. 6 Stunden täglich (mit Ausnahme der Kinder im Schulvorbereitungsjahr) und
- für den Besuch des Hortes auf 25 Wochenstunden bzw. 5 Stunden täglich zu begrenzen ist.

Für die Betreuung von Kindern mit einem besonderen pädagogischen Bedarf kann der Soziale Dienst Einzelfallentscheidungen gemäß § 90 Abs. 3, 4 SGB VIII treffen.

Das Jugendamt geht in diesem Zusammenhang von dem Grundgedanken aus, dass entsprechend Artikel 6 Abs. 2 des Grundgesetzes die Pflege und Erziehung der Kinder das natürliche Recht der Eltern und die zuvorderst ihnen obliegende Pflicht ist. Unter dem Aspekt, dass die Bildung, Erziehung und Betreuung in Kindertagesstätten als familienergänzende und -unterstützende Funktion zu verstehen ist, sollte zum Wohl der Kinder aus sozialpädagogischer Sicht die Betreuungszeit für Kinder, deren antragstellende Eltern bzw. Elternteile nicht im Arbeits- oder Ausbildungsprozess stehen, auf eine Betreuungszeit von maximal 30 Stunden pro Woche in Krippe und Kindergarten und auf 25 Stunden im Hort beschränkt werden.

Der Rechtsanspruch auf einen Kindergartenplatz soll so umgesetzt werden, dass für Kinder von Eltern, die nicht berufstätig oder nicht in Ausbildung sind, eine Betreuungszeit zugesichert wird, die eine sinnvolle Umsetzung des Bildungs- und Erziehungsauftrages in der Einrichtung ermöglicht. Allen Kindern deren Eltern es wünschen, soll ein Platz in einer Kindertagesstätte von mindestens 30 Stunden pro Woche (6 Stunden täglich) zur Verfügung gestellt werden. Auch in der Krippen- oder Hortbetreuung sollen Kinder, deren Eltern vorübergehend oder dauerhaft nicht berufstätig oder nicht in Ausbildung sind, in einem bedarfsgerechten, am Wohl des Kindes orientierten zeitlichen Umfang versorgt werden. Es darf nicht zum Ausschluss von Kindern aus den Angeboten in den Bereichen Krippe und Hort

kommen. Bis zum August 2013 ist der Rechtsanspruch für Kinder im Alter vom ersten bis zur Vollendung des dritten Lebensjahres zu garantieren.

Vom örtlichen Träger der Jugendhilfe, der die Bedarfsplanung auf der Grundlage der jeweiligen Situation im Landkreis im engen Zusammenspiel mit den Gemeinden, die diese Aufgaben unmittelbar umsetzen und finanzieren, aufstellt, wird eine verantwortliche Realisierung erwartet.

2. Aufbau der Bedarfsplanung und Ablauf des Verfahrens

Die Bedarfsplanung für Kindertagesbetreuung ist in **zwei** große Bereiche gegliedert. Im **ersten Teil** der Bedarfsplanung werden **Aufgaben und Ziele von Kindertageseinrichtungen** gemäß § 2 SächsKitaG aufgeführt, gesetzliche Grundlagen erläutert und die **Struktur der Bedarfsplanung** dargestellt.

Im **zweiten Teil** erfolgen die **Bestandserhebung** und die **Bedarfsplanung** von Kindertagesbetreuung in den einzelnen Einzugsgebieten des Landkreises Leipzig. Eine zusammenfassende Darstellung der Belegung in den Einrichtungen zum Stichtag des Vorjahres (30.06.2011), die Entwicklung der Geburten, die Entwicklung der wohnhaften Kinder und eine zusammenfassende Darstellung der Planung für die drei Folgejahre (2012 – 2015) ergänzen die Ausführungen zu den Planungsaussagen in den einzelnen Sozialräumen und jeweiligen Kommunen. Ebenso werden die vorhandenen Bedarfe im Bereich der Kindertagesbetreuung konkret dokumentiert. Darüber hinaus werden auf Grundlage der im Planungsprozess gewonnenen Erkenntnisse hinsichtlich eines bedarfsgerechten Aus-, Um- oder Abbaus von Betreuungsangeboten die entsprechenden Festlegungen getroffen und verbindlich aufgenommen. Zu Aktualisierungszwecken werden zudem investive Maßnahmen jährlich über deren Träger erfasst, aufgearbeitet und entsprechend fortgeschrieben.

Die Grundlage für den Planungsprozess bildet die Bestandserhebung aus dem Jahr 2011 (Stichtag 30.06.2011) und den Vorjahren. Sie umfasst die Daten zur Altersstruktur, die vorhandenen Angebote im Rahmen des SächsKitaG und andere Kinderbetreuungsangebote. Folgende Daten und Zusammenhänge waren für die Bestandserhebung zwingend erforderlich:

- Geburtenzahlen der Jahrgänge, die für die Planjahre 2011 bis 2015 relevant sind
- Anzahl der wohnhaften Kinder von 0 Jahren bis zum Ende der vierten Klasse
- Bestand an Einrichtungen nach Krippen, Kindergärten, Kinderhorten, altersgemischte Einrichtungen und Kindertagespflegestellen
- Kapazitäten pro Kindertageseinrichtung entsprechend dem gültigen Bedarfsplan, der Betriebserlaubnis und möglicher Integrationsplätze für Kinder mit Behinderungen
- Anzahl der angemeldeten Kinder je nach Altersgruppe, bei integrativen Einrichtungen auch die Zahl der Kinder mit Behinderungen

Elemente der Bestandsbewertung:

Die **Auslastung** der Einrichtungen gibt Aufschluss über die Wirtschaftlichkeit des Betreibens der Einrichtungen. Darüber hinaus zeigt sie, ob ein Leistungsangebot angenommen wird oder nicht, das heißt, ob es den bisherigen quantitativen und qualitativen Anforderungen der Eltern und Kinder entspricht. Die Spalte **Bedarfsdeckung** besagt, ob ein bedarfsgerechtes Angebot an Kindertageseinrichtungen und Kindertagespflegestellen im Einzugsgebiet vorhanden ist. In der Spalte **Inanspruchnahme** wird der Anteil der Kinder einer Altersgruppe aufgezeigt, welche tatsächlich Plätze in den Einrichtungen genutzt haben. Dabei wurden die Kinder, die im Rahmen des Wunsch- und Wahlrechtes (§ 4 SächsKitaG) eine Kindertagesstätte außerhalb des Landkreises besuchen, **nicht** mit berücksichtigt.

Die Fortschreibung der Kindertagesstättenbedarfsplanung begann im IV Quartal 2011. Im Zeitraum bis zum 30.11.2011 erbrachten die Städte und Gemeinden des Landkreises Leipzig die notwendigen Zuarbeiten, welche für die Planung im Zeitraum vom 01.09.2012 bis 31.08.2015 erforderlich waren. Die Bestandserhebung und -bewertung erfolgte zum Stichtag

30.06.2011. Mit dem Termin 30.06. wird die unterschiedliche Belegung der Einrichtungen innerhalb eines Jahres berücksichtigt. Der Schuljahreswechsel stellt hierbei eine Zäsur dar. So gibt es im Kindergartenbereich einen relativ kontinuierlichen Anstieg der Belegung von August bis Juli des Folgejahres, im Hortbereich ist es erfahrungsgemäß umgekehrt. Weiterhin ist anzumerken, dass das Krippen-, Kindergarten- und Hortalter jeweils mehrere Jahrgänge umfasst. Der Anteil der unter einjährigen Kinder ist sehr gering, deshalb findet diese Altersgruppe in der Planung keine zahlenmäßige Berücksichtigung. Außerdem wird darauf hingewiesen, dass die geplante Kapazität in der jeweiligen Kindertageseinrichtung nicht zwingend die höchstmögliche Kapazität laut Betriebserlaubnis darstellt. Die Träger haben zudem in einem bestimmten Rahmen die Möglichkeit, innerhalb der festgelegten Kapazität laut der Betriebserlaubnis Veränderungen in der Belegung bzw. Planung vorzunehmen.

3. Auswirkungen der demografischen Entwicklung im Landkreis Leipzig

Der demografische Wandel ist aufgrund seiner gesamtgesellschaftlichen Brisanz verstärkt in den Fokus der Öffentlichkeit gerückt. Nach Angaben des Statistischen Landesamtes des Freistaates Sachsen hat die sächsische Bevölkerung abgenommen. Der Landkreis Leipzig hat in den vergangenen 20 Jahren (1990 bis 2010) einen Rückgang von ca. 13.000 Einwohnern zu verzeichnen. Im Jahr 2010 lebten insgesamt 267.410 Menschen in unserem Landkreis (Quelle: Statistisches Landesamt des Freistaates Sachsen zum 01.01.2011). Hauptgrund für den Bevölkerungsrückgang ist neben auftretenden Wanderungsverlusten das anhaltende Geburtendefizit.

Die demografische Entwicklung und der fortschreitende Strukturwandel werden unsere Gesellschaft spürbar verändern. Auch für die Kommunalebene gilt es, mit vorhandenen finanziellen Ressourcen verantwortungsbewusst und zukunftsweisend umzugehen. Vor diesem Hintergrund gewinnt auch die vorliegende Bedarfsplanung für Kindertagesbetreuung, die auf Nachhaltigkeit ausgerichtet ist, immer mehr an Bedeutung.

3.1 Geburtenentwicklung

Der Planung im Bereich der institutionellen Betreuung und in der Kindertagespflege wird im kurz- bis mittelfristigen Planungszeitraum im Wesentlichen die Entwicklung der Kinderzahlen, insbesondere die der jährlichen Geburten zugrunde gelegt. Sie geben einen Überblick über die zu erwartenden Kinderzahlen und stehen damit im kausalen Zusammenhang mit dem zu erwartenden Bedarf an Betreuungsplätzen.

Anzahl der Geburten pro Jahr												
Jahr	2000	2001	2002	2003	2004	2005	2006	2007	2008	2009	2010	2011
Anzahl	2.098	1.982	1.953	1.905	1.947	2.065	1.913	1.935	2.083	1.922	1.928	1.887

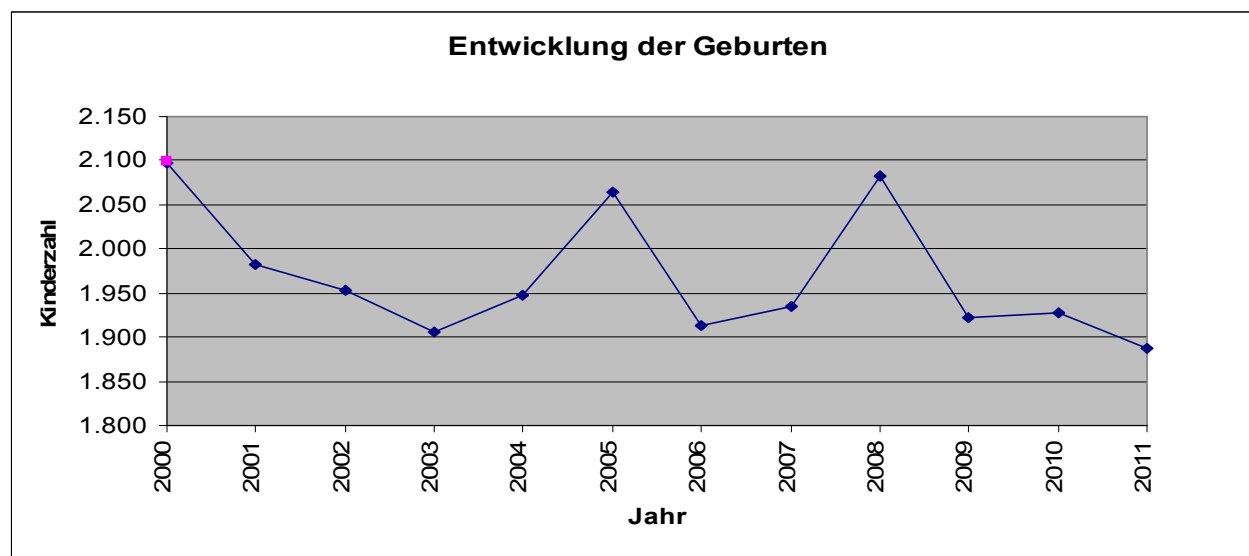

Der Verwaltung des Jugendamtes lagen für die Aussagen zur Geburtenentwicklung die Zahlen seit 2000 vom Landkreis Leipzig vor. Im Landkreis Leipzig wurden im betrachteten Zeitraum Geburtenzahlen auf einem Niveau von durchschnittlich ca. 2.000 Kindern fixiert, wobei seit 1998 wieder eine annähernd gleichbleibende Entwicklung zu verzeichnen ist. Im Zeitraum 1990 bis 1994 wurden die geburtsschwachen Jahrgänge registriert. Die Geburtenzahlen sind ausgehend vom Jahr 2008 vor allem in den Städten Kohren-Sahlis, Kitzscher, Markkleeberg sowie in der Gemeinde Deutzen leicht ansteigend. Verluste mussten hingegen insbesondere die Städte Geithain, Froburg, Pegau, Zwenkau, Borsdorf, Brandis und die ländlichen Ortsteile von Grimma hinnehmen. In den übrigen Kommunen des Landkreises unterlag die Zahl der Geburten zwar jährlichen Schwankungen, sie blieb aber über den betrachteten Zeitraum konstant.

3.2 Entwicklung der Kinderzahlen

Infolge der Geburtenzahlen haben die für die Planung relevanten Altersgruppen in den vergangenen Jahren eine zum Teil unterschiedliche Entwicklung genommen. Die Anzahl der **wohnhaften Kinder insgesamt** ist in den letzten Jahren relativ konstant geblieben. Lediglich in der Altersgruppe der jüngeren Schulkinder (Hortalter) war ein leichter Anstieg zu verzeichnen. Zum Stichtag 30.06.2011 waren in den Altersgruppen insgesamt 21.076 Kinder wohnhaft, davon 4.160 Kinder vom ersten bis dritten Lebensjahr, 8.440 vom dritten Lebensjahr bis zur Einschulung und 8.476 im Schulalter bis Ende Klasse 4.

Im Landkreis Leipzig werden in den nächsten drei Planungsjahren ca. 4.000 Kinder im Alter von einem bis zur Vollendung des dritten Lebensjahres wohnhaft sein.

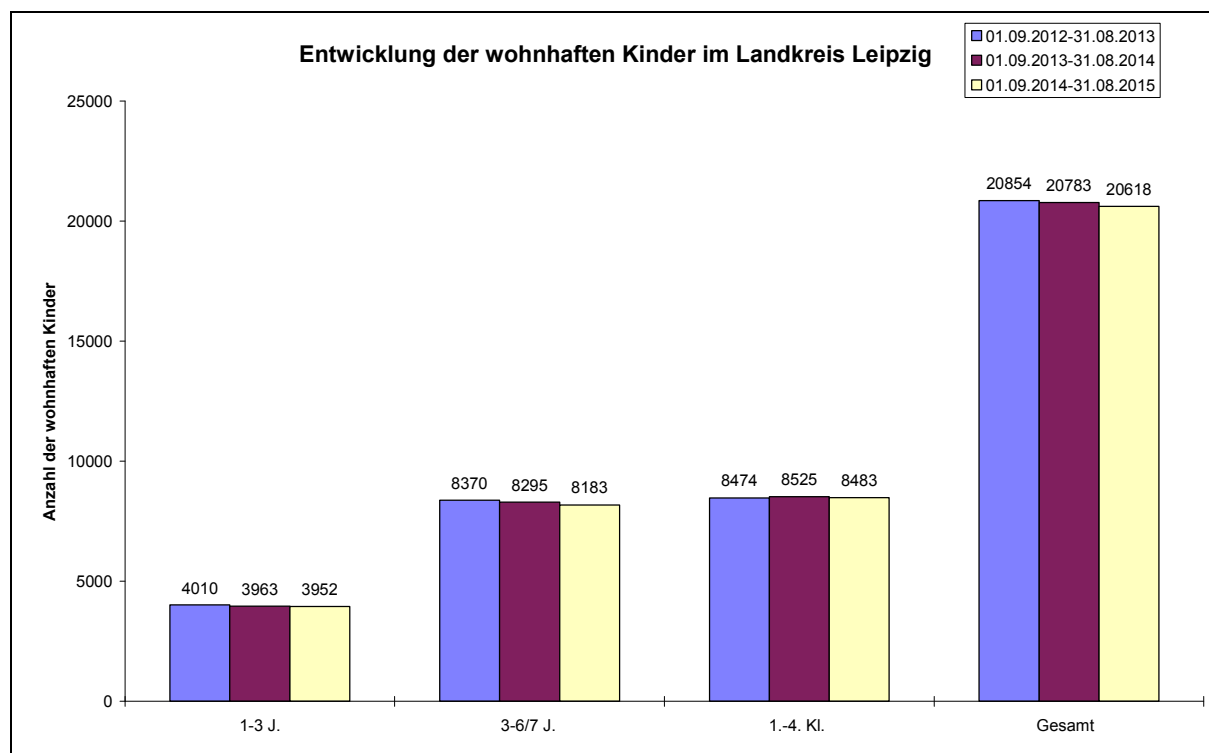

4. Auswertung des Planjahres 2011

4.1 Bestandserhebung

Im Landkreis Leipzig wurden zum Stichtag 30.06.2011 **17.920** Kinder (vgl. 2008 16.701 Kinder) in insgesamt 204 Kindertageseinrichtungen und in 43 Kindertagespflegestellen betreut. 110 Kindertagesstätten (54 %) befanden sich in Freier Trägerschaft und 94 Kindertagesstätten (46 %) wurden von den kreisangehörigen Städten und Gemeinden vorgehalten.

Stichtag: 30.06.2011

	Kindertages- einrichtungen (insgesamt)	Kindergärten/ Kinder- kombinationen	Horte	Krippen	Tagespflege- plätze
Anzahl	204	154	46	4	191

Von den 21.076 wohnhaften Kindern im Landkreis haben zum Stichtag 30.06.2011 85 % einen Betreuungsplatz in Anspruch genommen. Im Vergleich dazu lag die Betreuungsquote im Jahr 2008 nur bei 80 %. Es könnte an dieser Stelle vermutet werden, dass der Anstieg der Betreuungsquote insbesondere auf den Ausbau des Betreuungsangebotes für unter Dreijährige zurückzuführen ist. Die gestiegene Inanspruchnahme begründet sich jedoch auch durch eine verstärkte Nachfrage an Hortplätzen.

Plätze für unter Dreijährige:

Im Altersbereich der Kinder unter drei Jahren lag die Betreuungsquote im Landkreis Leipzig bei durchschnittlich 72 % und damit 9 % über der des Jahres 2008. In der Belegung ausgedrückt bedeutet dies, dass zum 30.06.2011 3.003 Kinder vom ersten bis zum dritten Lebensjahr betreut wurden. Im Vergleich dazu wurden im Jahr 2008 2.566 Kinder diesen Alters in den Kindertageseinrichtungen (einschließlich Kindertagespflegestellen) versorgt. In den jeweiligen Städten und Gemeinden konnte nicht allen Wünschen der Eltern nach einer Betreuung ihrer Kinder nachgekommen werden. Die Verantwortlichen meldeten zum Teil Wartelisten bei der Aufnahme von Krippenkindern.

Vor Vollendung des ersten Lebensjahres werden fast alle Kinder zu Hause betreut.

Plätze für Kinder im Alter ab drei Jahren bis zum Schuleintritt:

Dem gesetzlich definierten Rechtsanspruch gemäß § 24 Abs.1 SGB VIII i. V. m. § 3 Abs. 1 SächsKitaG konnte auch im Jahr 2011 ohne Einschränkungen entsprochen werden. Insgesamt haben durchschnittlich 94 % aller 8.840 wohnhaften Kinder in dieser Altersgruppe eine Betreuung in Anspruch genommen.

Plätze für Kinder im Grundschulalter:

Zum Stichtag im Jahr 2011 wurden 6.972 Kinder der 1. bis 4. Klassen in einer Kindertageseinrichtung betreut. Im Vergleich dazu besuchten im Jahr 2008 lediglich 6.220 Kinder einen Hort. Dies entspricht einer Betreuungsquote von 82 % im Jahr 2011 gegenüber 74 % im Jahr 2008.

Plätze für Kinder mit Anspruch auf Eingliederungshilfe:

Ein behindertes Kind ist auf Wunsch der Eltern möglichst wohnortnah in eine Kindertageseinrichtung aufzunehmen. Um diesem Anspruch der Sächsischen Integrationsverordnung (SächsIntegrVO) gerecht zu werden, sollen dem Bedarf angemessen Plätze für behinderte und von Behinderung bedrohte Kinder in Kindertageseinrichtungen vorgehalten werden. Damit eine möglichst wohnortnahe Betreuung von Kindern mit Anspruch auf Eingliederungshilfe erfolgen kann, stehen im gesamten Kreisgebiet ca. 464 genehmigte Plätze in 34 von 32 Städten und Gemeinden zur Verfügung. Davon waren im Jahr 2011 202 Plätze belegt.

Zusammenfassende Darstellung der Bestandserhebung im Landkreis Leipzig

Stichtag: 30.06.2011

	Anzahl der wohn. Kinder				Bedarfsdeckung (in %)				Inanspruchnahme (in %)				Belegung der Einrichtungen					betrie bene Kapazität				Auslastung der Einrichtung (in %)			
	1-3	3-6/7	1.- 4.Kl	Gesamt	1-3	3- 6/7	1.- 4. Kl.	Gesamt	1-3	3- 6/7	1.-4. Kl	Gesamt	1-3	3-6/7	Hort	Gesamt	I- Kd.	1-3	3-6/7	1.-4. Kl	Gesamt	1-3	3- 6/7	1.- 4. Kl	Gesamt
2008	4071	8412	8375	20.858	71	99	84	88	63	94	74	80	2566	7915	6220	16.701	222	2882	8309	7062	18.253	89	95	88	91
2009	4069	8361	8485	20.915	74	99	86	89	67	94	78	82	2746	7824	6604	17.174	218	3020	8246	7331	18.597	91	95	90	92
2010	4089	8419	8585	21.093	78	100	86	90	72	94	78	83	2937	7936	6737	17.610	201	3196	8385	7404	18.985	92	95	91	93
2011	4160	8440	8476	21.076	80	100	91	92	72	94	82	85	3003	7945	6972	17.920	202	3320	8445	7691	19.456	90	94	91	92

Kindertageseinrichtungen und Kindertagespflegestellen im Landkreis Leipzig zum 30.06.2011

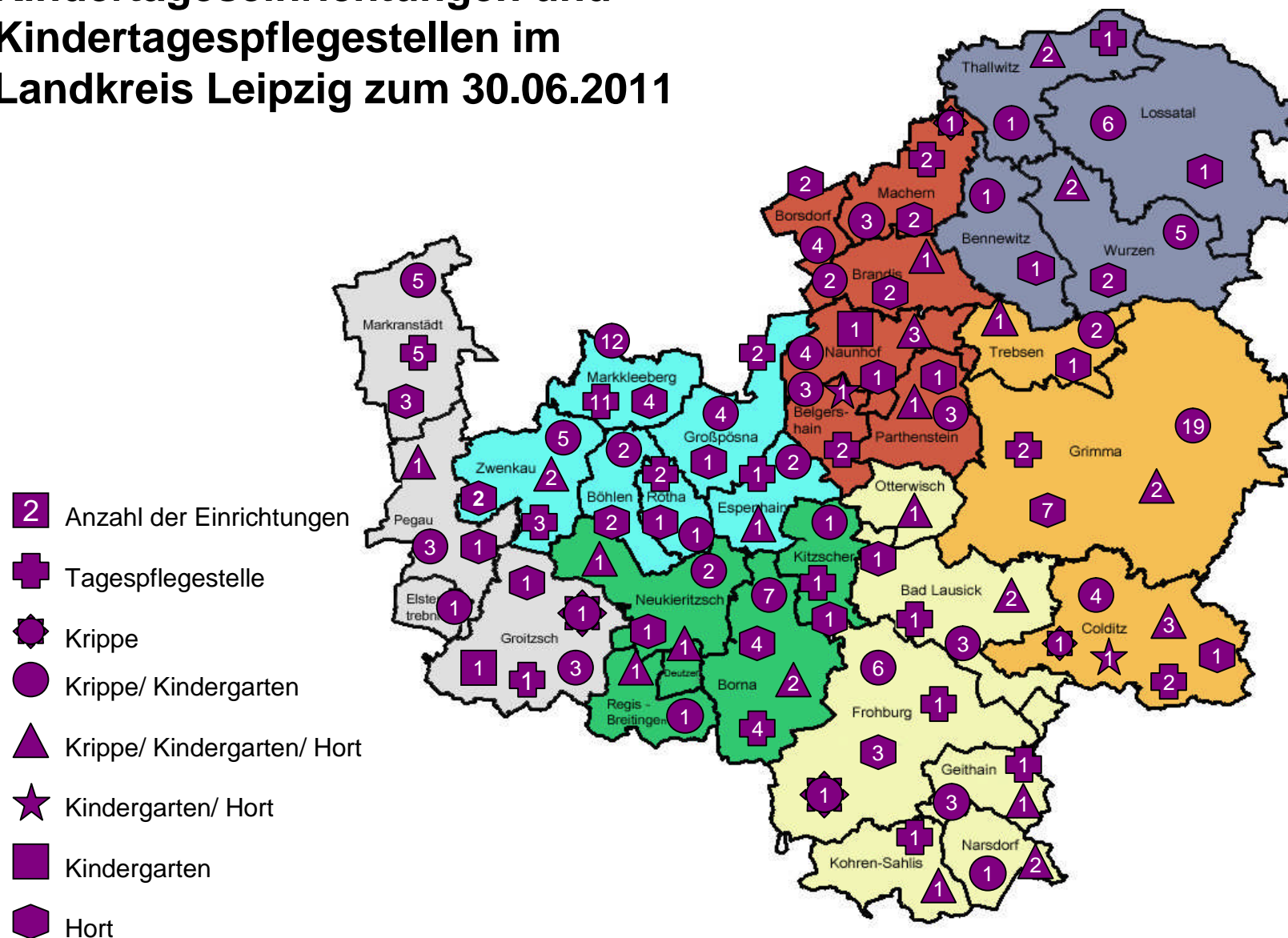

4.2 Träger von Kindertageseinrichtungen

Die Kindertageseinrichtungen werden von folgenden anerkannten freien Trägern der Jugendhilfe und anderen gemeinnützigen Trägern sowie von den Städten und Gemeinden betrieben.

Freie Träger und andere gemeinnützige Träger von Kindertageseinrichtungen

Arbeiterwohlfahrt Kita und ambulante Dienste gGmbH Kreisverband Leipziger Land e.V. Getreidegasse 4, 04288 Leipzig OT Liebertwolkwitz	16 Kitas
Arbeiterwohlfahrt Kinderwelt gGmbH Stecknadelallee 1 046688 Grimma	9 Kitas
Deutsches Rotes Kreuz Kreisverband Leipziger Land e.V. Schulstraße 15, 04442 Zwenkau	5 Kitas
Deutsches Rotes Kreuz Kreisverband Muldental e.V. Walter-Rathenau – Str. 1 04808 Wurzen	2 Kitas
Volkssolidarität Kreisverband Borna e.V. Sachsenallee 2b, 04552 Borna	7 Kitas
Volkssolidarität Kreisverband Leipzig Land/Muldental e.V. Wiesenring 2, 04469 Leipzig	27 Kitas
Volkssolidarität Wurzen e.V. Straße des Friedens 18 04808 Wurzen	2 Kitas
Diakonisches Werk im Kirchenbezirk Leipziger Land e.V. Bockenberg 3 04668 Grimma	7 Kitas
Verein Kleine Hände e.V. Hauptstraße 60, 04564 Böhlen OT Großdeuben	3 Kitas
Ev. Martin-Luther-Kirchgemeinde Pfarrgasse 27, 04416 Markkleeberg	1 Kita
Ev.- Luth. Kirchgemeinde Zwenkau Pfarrgasse 14, 04442 Zwenkau	1 Kita

Auenkirchgemeinde Markkleeberg Kirchstraße 1, 04416 Markkleeberg	1 Kita
Ev.- Luth. Kirchgemeinde Großdalzig Pfarrwinkel 16, 04442 Zwenkau	1 Kita
Ev.- Luth. St. Laurentiuskirchgemeinde Schulstraße 9, 04420 Markranstädt	1 Kita
Ev.- Luth Kirchgemeinde Pegau Kirchplatz 6, 04523 Pegau	1 Kita
Ev.- Luth. Frauenkirchgemeinde Groitzsch Wiesengasse 3, 04539 Groitzsch	1 Kita
Ev.- Luth. Kirchgemeinde Borna Martin-Luther-Platz 7, 04552 Borna	1 Kita
Ev.- Luth. Kirchgemeinde Rathendorf im Geithainer Land Markt 8, 04643 Geithain	1 Kita
Kirchenspiel Geithainer Land Markt 8 04643 Geithain	1 Kita
Ev. Luth. Kirchgemeinde Domplatz 9 04808 Wurzen	1 Kita
ABTW – Akademie Bauwesen, Technik und Wirtschaft gGmbH Raschwitzstraße 15, 04279 Leipzig	1 Kita
Ländliche Leben e.V. OT Hausdorf, Hauptstraße 38, 04680 Zschadraß	7 Kitas
Kinder-Lehm-Haus – Grimma e.V. Elfackerweg 14 04668 Grimma	2 Kitas
Internationaler Bund Verbund Sachsen/Thüringen Einrichtung Leipzig e.V. Gräfestraße 23 04129 Leipzig	1 Kita
CVJM Brandis e.V. Zeititzer Weg 13 c 04821 Brandis	1 Kita
Johanniter – Unfall – Hilfe e.V. Regionalverband Leipzig - Nordsachsen Marcusgasse 7, 04315 Leipzig	1 Kita
Lebenswelt Schule e.V. Lindenallee 04420 Zwenkau	1 Kita

ASG – Anerkannte Schulgesellschaft Sachsen mbH Seehausener Str. 27 04158 Leipzig	1 Kita
Bildungszentrum Püchau e.V. Püchauer Str. 27 a 04827 Machern OT Püchau	1 Kita
Evangelisches Schulzentrum Muldentale e.V. Pestalozzistr. 2-4 04668 Grimma OT Großbardau	1 Kita
bbw – Berufsbildungswerk Leipzig Knautnaundorfer Straße 4 04249 Leipzig	1 Kita
Caritasverband Leipzig e.V. Elsterstraße 15 04109 Leipzig	1 Kita
IWS Integrationswerk gGmbH Westsachsen Bärenwalder Straße 19 08147 Crinitzberg	1 Kita
Kinderland e. V. Markt 1 04683 Naunhof	1 Kita

Kommunale Träger von Kindertageseinrichtungen

Große Kreisstadt Wurzen	5 Kitas	Gemeinde Bennewitz	2 Kitas
Große Kreisstadt Grimma	19 Kitas	Gemeinde Thallwitz	3 Kitas
Große Kreisstadt Borna	6 Kitas	Gemeinde Lossatal	5 Kitas
Große Kreisstadt Markkleeberg	6 Kitas	Gemeinde Otterwisch	1 Kita
Stadt Frohburg	10 Kitas	Gemeinde Elstertrebnitz	1 Kita
Stadt Groitzsch	5 Kitas	Gemeinde Neukieritzsch	3 Kitas
Stadt Rötha	2 Kitas	Gemeinde Espenhain	3 Kitas
Stadt Brandis	2 Kitas	Gemeinde Machern	4 Kitas
Stadt Naunhof	6 Kitas	Gemeinde Borsdorf	2 Kitas
Stadt Kitzscher	2 Kitas	Gemeinde Parthenstein	5 Kitas
Stadt Böhlen	2 Kitas		

5. Bedarfsplanung für den Zeitraum 2012 – 2015

5.1 Zusammenfassende Darstellung

Der Landkreis Leipzig verfolgt mit der Bedarfsplanung für Kindertageseinrichtungen und Kindertagespflege das Ziel, ein bedarfsgerechtes Betreuungsangebot bereitzustellen, die Pluralität in der Trägerlandschaft zu fördern und dabei verantwortungsbewusst zu einem effektiven Einsatz verfügbarer Ressourcen beizutragen. Der Planungsprozess basiert auf den Prinzipien der Transparenz und Partizipation.

Der Bedarf an Kindertagesstättenplätzen und Plätzen in Kindertagespflegestellen für den vorliegenden Planungszeitraum (2012 – 2015) wurde in den einzelnen **Einzugsbereichen** (1-32) differenziert nach Altersgruppen ermittelt. Das heißt, nach Krippenplätzen, Kindergartenplätzen und Hortplätzen getrennt, entsprechend der im letzten Planjahr ermittelten Bedarfsquote.

Ausgehend vom Stichtag 30.06.2011 standen 3.320 Plätze für **Krippenkinder** in Kindertagesstätten und Kindertagespflegestellen zur Verfügung. Diese Plätze wurden in den letzten Jahren wesentlich erweitert. Noch im Jahr 2008 wurden lediglich 2.882 Plätze für diese Altersgruppe vorgehalten. Dem für August 2013 angesetzten Rechtsanspruch für Kinder vom ersten bis dritten Lebensjahr nähert der Landkreis sich bereits im Planungsjahr 2012/2013 mit 3.767 Krippenplätzen, dies entspricht einer Bedarfsdeckung von 94 Prozent. Bis zum Jahr 2015 sollen insgesamt 3.808 Plätze für diese Altersgruppe zur Verfügung stehen, womit der Landkreis eine Bedarfsdeckung zu 96 % erreicht. Die Bereitstellung von Betreuungsplätzen für Krippenkinder ist in einigen Städten und Gemeinden des Landkreises Leipzig jedoch nach wie vor problematisch und vom Kreisdurchschnitt abweichend. Zur Sicherung des Rechtsanspruches auf einen **Kindergartenplatz** werden im Planungsjahr 2012/2013 8.410 Plätze benötigt. Damit erreicht der Landkreis Leipzig im Kindergartenbereich eine hundertprozentige Bedarfsdeckung. In den kreisangehörigen Städten und Gemeinden werden insgesamt 8.119 **Hortplätze** geplant. Damit steht für 96 % aller wohnhaften Kinder im jüngeren Schulalter ein Hortplatz zur Verfügung.

Im Ergebnis der vorliegenden Fortschreibung zur Bedarfsplanung im Landkreis Leipzig ist deutlich ersichtlich, dass in den einzelnen Einzugsbereichen (Sozialräume 1-7) unterschiedliche Prioritäten gesetzt werden müssen. Erfreulicherweise sind zum großen Teil die bereitgestellten Plätze in den einzelnen Altersgruppen ausreichend. In einigen wenigen Städten und Gemeinden soll auf einen erhöhten Bedarf mit der Neuschaffung von Plätzen reagiert bzw. Möglichkeiten der Erweiterung geprüft werden (Borna, Großpösna, Kohren-Sahlis, Wurzen, Machern und Belgershain), denn die Kindertagesbetreuung ist ein wesentlicher Aspekt für die Vereinbarkeit von Familie und Beruf und damit entscheidend für Eltern. In der Großen Kreisstadt Markkleeberg ist der Betreuungsbedarf gegenwärtig noch immer unzureichend gedeckt. Dem Jugendamt liegen derzeit noch keine zufrieden stellenden Lösungsmöglichkeiten vor.

Im Zuge der demographischen Entwicklung sind gegenläufige Tendenzen bereits jetzt in einigen Städten und Gemeinden deutlich. Im Rahmen der Planung wurden vom Jugendamt

daher weiterhin Plätze reduziert. Neben der Bereitstellung der zahlenmäßig notwendigen Plätze gilt es auch den Modernisierungs- und Sanierungsbedarf und die Werterhaltung der Einrichtungen im Fokus zu behalten.

Der genaue Bedarf in den einzelnen Städten und Gemeinden wird in den sieben Sozialräumen mit den jeweils dazugehörigen Planungsgebieten 1 bis 32 (siehe Gliederungspunkt 5.2.1 bis 5.2.7) ausführlich erläutert.

Kapazität und wohnhafte Kinder in den Planungsjahren 2012 bis 2015

Zeitraum	Anzahl der wohnhaften Kinder				Kapazität der Einrichtungen				Bedarfsdeckung (in Prozent)			
	1-3 J.	3-6/7 J.	1.-4. Kl.	Gesamt	1-3 J.	3-6/7 J.	1.-4. Kl.	Gesamt	1-3 J.	3-6/7 J.	1.-4. Kl.	Gesamt
01.09.2012-31.08.2013	4.010	8.370	8.474	20.854	3.767	8.410	8.119	20.296	94	100	96	97
1.09.2013-31.08.2014	3.963	8.295	8.525	20.783	3.764	8.407	8.198	20.369	95	101	96	98
01.09.2014-31.08.2015	3.952	8.183	8.483	20.618	3.808	8.369	8.217	20.394	96	102	97	99

5.2 Bestandserhebung und Planung in den jeweiligen Sozialräumen und einzelnen Einzugsgebieten

Sozialraum 1 – Wurzener Land	Blatt – Nr.
1 Wurzen	1
2 Bennewitz	2
3 Thallwitz	3
4 Lossatal	4
Sozialraum 2 – Muldental	
5 Grimma	5
6 Trebsen	6
7 Colditz	7
Sozialraum 3 – Süd/Kohrener Land	
8 Otterwisch	8
9 Bad Lausick	9
10 Frohburg	10
11 Geithain	11
12 Kohren-Sahlis	12
13 Narsdorf	13
Sozialraum 4 – Mitte/Region Borna	
14 Borna	14
15 Kitzscher	15
16 Neukieritzsch	16
17 Regis-Breitingen und Deutzen	17

Sozialraum 5 – West/Elsteraue

18	Markranstädt	18
19	Pegau und Elstertrebnitz	19
20	Groitzsch	20

Sozialraum 6 – Südraum Leipzig

21	Markkleeberg	21
22	Zwenkau	22
23	Großpösna	23
24	Böhlen	24
25	Rötha	25
26	Espenhain	26

Sozialraum 7 – Partheland

27	Machern	27
28	Borsdorf	28
29	Brandis	29
30	Naunhof	30
31	Belgershain	31
32	Parthenstein	32

5.2.1 Sozialraum 1 – Wurzener Land

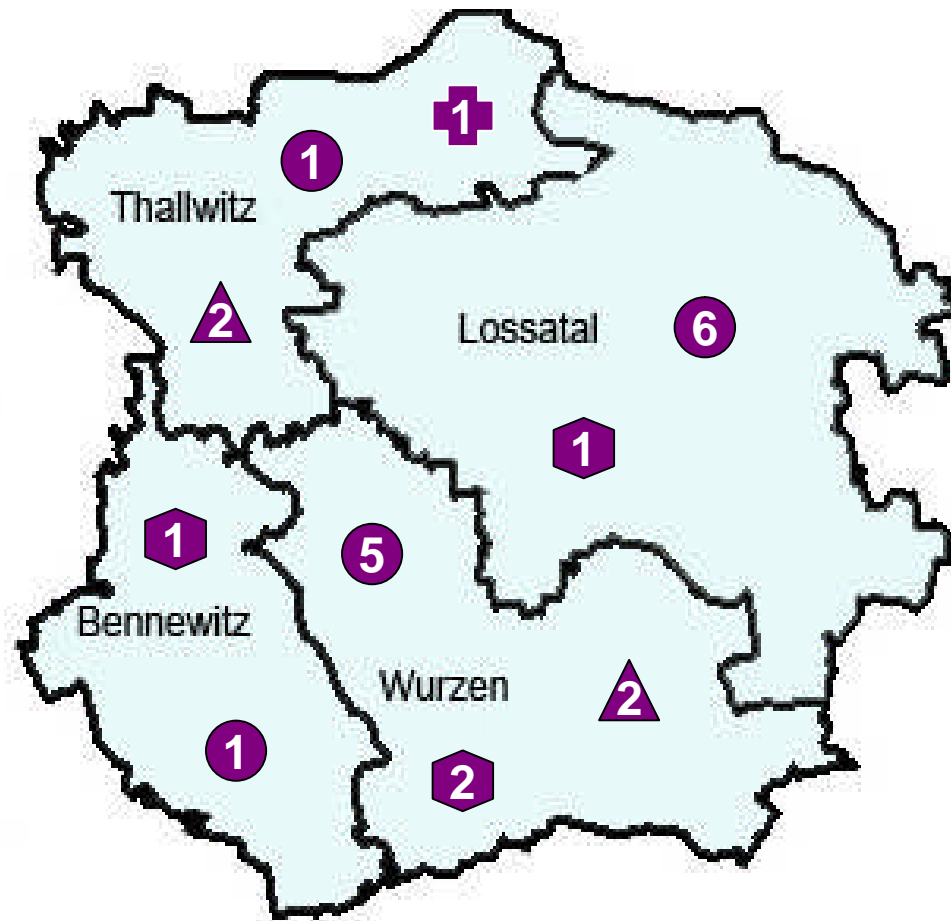

I. Bestandserhebung - Kindertageseinrichtungen

Lfd. Nr. Einzugs- gebiet	Lfd. Nr. Einrich- tung	Einzugsgebiet	Wohnhafte Kinder zum 30.06.2011				Bedarfs- deckung in %				Inanspruch- nahme in %				Name und Anschrift der Einrichtung	Belegung der Einrichtung am 30.06.2011						betriebene Kapazität				Auslastung der Einrichtung in %			
			1-3 Jahre	3-6/7 Jahre	Hortkinder	Gesamt	1-3 Jahre	3-6/7 Jahre	Hortkinder	Gesamt	1-3 Jahre	3-6/7 Jahre	Hortkinder	Gesamt		1-3 Jahre	3-6/7 Jahre	Hortkinder	Gesamt	dav. I-Kinder	1-3 Jahre	3-6/7 Jahre	Hortkinder	Gesamt	1-3 Jahre	3-6/7 Jahre	Hortkinder	Gesamt	
1		Wurzen																											
	1.													Kita "Märchenland"	18	46	0	64	0	18	46	0	64	100	100	-	100		
														Lüptitzer Str. 4															
														04808 Wurzen															
	2.													Kita "Arche Noah"	19	54	0	73	1	19	54	0	73	100	100	-	100		
														Liststr. 11															
														04808 Wurzen (FT)															
	3.													Kita "Sonnenschein"	33	100	119	252	0	36	122	130	288	92	82	92	88		
														Eduard-Schulze-Str. 3-5															
														04808 Wurzen (FT)															
	4.													Kita "Spatzennest"	57	144	0	201	4	57	144	0	201	100	100	-	100		
														Torgauer Straße 48															
														04808 Wurzen (FT)															
	5.													Kita "Knirpsenland"	27	103	94	224	3	35	104	120	259	77	99	78	86		
														Fr.-Ebert-Str. 31-33															
														04808 Wurzen (FT)															
	6.													Kita "Spielhaus"	14	35	0	49	0	21	41	0	62	67	85	-	79		
														Diesterwegstr. 1															
														04808 Wurzen															
														OT Burkartshain															

I. Bestandserhebung - Kindertageseinrichtungen

Lfd. Nr. Einzugs- gebiet	Lfd. Nr. Einrich- tung	Einzugsgebiet	Wohnhafte Kinder zum 30.06.2011				Bedarfs- deckung in %				Inanspruch- nahme in %				Name und Anschrift der Einrichtung	Belegung der Einrichtung am 30.06.2011					betriebene Kapazität				Auslastung der Einrichtung in %			
			1-3 Jahre	3-6/7 Jahre	Hortkinder	Gesamt	1-3 Jahre	3-6/7 Jahre	Hortkinder	Gesamt	1-3 Jahre	3-6/7 Jahre	Hortkinder	Gesamt		1-3 Jahre	3-6/7 Jahre	Hortkinder	Gesamt	dav. I-Kinder	1-3 Jahre	3-6/7 Jahre	Hortkinder	Gesamt	1-3 Jahre	3-6/7 Jahre	Hortkinder	Gesamt
	7.														Kita "Rüsselchen"	15	39	0	54	2	20	40	0	60	75	98	-	90
															Meltewitzer Str.38													
															04808 Wurzen													
															OT Kühren													
	8.														Hort Zum Elefanten"	0	0	59	59	1	0	0	66	66	-	-	89	89
															Nordstraße 2													
															04808 Wurzen													
															OT Kühren													
	9.														Hort "An der Sternwarte"	0	0	112	112	0	0	0	132	132	-	-	85	85
															R.-Luxemburg-Str. 20													
															04808 Wurzen													
1		Gesamt	270	523	451	1244	76	105	99	97	68	100	85	87		183	521	384	1088	11	206	551	448	1205	89	95	86	90

1. Einzugsgebieten

z. B. andere Betreuungsformen (private Kita's, Tagespflege...), Bebauungsgebiete und damit Kinderzuwachs, geplante Neubauten von Kita's, Aussiedlerkinder

2. Kindertageseinrichtungen

z. B. Trägerangabe oder -wechsel, Schließungen und Angabe, wo Kinder weiter betreut werden, integrative Kita's und Anzahl der Plätze, Anzahl der Halbtagsplätze, Horte an Schulen in Klassenzimmern oder separate Räume, Zusammenlegungen
(Alle Angaben auch in der Entwicklung betrachten!)

1	<p>Im Einzugsbereich Wurzen ist die Anzahl der wohnhaften Kinder im Kindergarten- und Grundschulalter in den kommenden Planungsjahren ansteigend. Um auf Engpässe bei der Bereitstellung von Betreuungsplätzen reagieren zu können, gibt es Seitens der Stadt Wurzen folgende Überlegungen und Lösungsmöglichkeiten:</p> <ul style="list-style-type: none">➤ Zukünftig sollen die vorhandenen Betreuungsplätze der Stadt vorrangig den wohnhaften Familien aus Wurzen zur Verfügung gestellt werden, um den Eigenbedarf abzusichern.➤ Die Stadt plant das Betreuungsangebot für Kleinstkinder in Form der Kindertagespflege.➤ Freie Plätze in der Kindertageseinrichtung Bennewitz/Deuben können im Rahmen des Wunsch- und Wahlrechtes von den Wurzenener Eltern genutzt werden. Eine entsprechende Absprache gibt es zwischen den Kommunen.➤ Bei der Realisierung eines Neubaus in Kühren könnte eine Erhöhung der Kapazität der Kita bzw. im Hort um 6 bis 10 Plätze angedacht werden. Damit sollen Zuzüge und Geburtenanstieg im ländlichen Bereich Berücksichtigung finden. <p>Die Betreuungsplätze sind dadurch im Einzugsgebiet Wurzen ausreichend.</p>
2	<p>Die Kindertageseinrichtung „Arche Noah“ befindet sich in Trägerschaft der Evangelisch-lutherischen Kirchgemeinde Wurzen.</p>

	3	Die Kindertageseinrichtung „Sonnenschein“ wird vom Deutschen Roten Kreuz Kreisverband Muldental e.V. betrieben. Eine Erhöhung der Krippenplätze um 9 Plätze ist vorgesehen.
	4	Die Kindertageseinrichtung „Spatzennest“ befindet sich ebenfalls in Trägerschaft des Deutschen Roten Kreuzes Kreisverband Muldental e.V.
	5	Die Kindertageseinrichtung „Knirpsenland“ befindet sich in der Trägerschaft der Arbeiterwohlfahrt Kinderwelt gGmbH.
	7/8	In der Kindertageseinrichtung und im Hort in Kühren besteht Sanierungsbedarf. Für 2012/2013 ist der Neubau bei einer möglichen Förderung geplant. Eine mögliche Erweiterung der Kapazität um ca. 10 Plätze ist bei absehbarem Bedarf geplant.
	10/11	Die Stadt Wurzen beabsichtigt den Eltern die Betreuung von Kleinstkindern in zwei Kindertagespflegestellen anzubieten.

II. Bedarfsplanung

Lfd.Nr.Einzugs- gebiet	Lfd. Nr. Einzugs- gebiet	Lfd. Nr. Einrichtung	Kapazität der Einrichtungen					Planung 01.09.2012 - 31.08.2013					Planung 01.09.2013 - 31.08.2014					Planung 01.09.2014 - 31.08.2015				
								Kapazität der Einrichtung					Kapazität der Einrichtung					Kapazität der Einrichtung				
		Wurzen	1-3 Jahre	3-6/7 Jahre	Hortkinder	Gesamt	Integrations- plätze	1-3 Jahre	3-6/7 Jahre	Hortkinder	Gesamt	Integrations- plätze	1-3 Jahre	3-6/7 Jahre	Hortkinder	Gesamt	Integrations- plätze	1-3 Jahre	3-6/7 Jahre	Hortkinder	Gesamt	Integrations- plätze
1																						
	1.	Kita "Märchenland" Lüptitzer Str. 4	24	40	0	64	6	18	45	0	63	1	18	45	0	63	1	20	43	0	63	1
	2.	Kita "Arche Noah" Liststr. 11	20	54	0	74	4	20	50	0	70	4	20	50	0	70	4	20	50	0	70	4
	3.	Kita "Sonnenschein" Eduard-Schulze-Str. 3-5	36	102	150	288	3	45	113	130	288	3	40	118	130	288	3	40	118	130	288	3
	4.	Kita "Spatzennest" Torgauer Straße 48	84	118	0	202	10	70	130	0	200	2	65	135	0	200	2	65	135	0	200	2
	5.	Kita "Knirpsenland" Fr.-Ebert-Str. 31-33	35	108	120	263	9	33	111	115	259	4	33	108	118	259	4	33	111	115	259	4
	6.	Kita "Spielhaus" Diesterwegstr. 1	21	41	0	62	6	20	40	0	60	2	18	42	0	60	2	18	42	0	60	2
	7.	Kita "Rüsselchen" Meltewitzer Str.38	20	40	0	60	3	20	40	0	60	3	20	40	0	60	3	20	47	0	67	3
	8.	Hort "Zum Elefanten" Nordstraße 2	0	0	66	66	0	0	0	62	62	1	0	0	64	64	1	0	0	72	72	0
	9.	Hort "An der Sternwarte" R.-Luxemburg-Str. 20	0	0	132	132	3	0	0	132	132	3	0	0	132	132	3	0	0	132	132	3
	10.	Kindertagespflegestelle N.N.						5	0	0	5	0	5	0	0	5	0	5	0	0	5	0
	11.	Kindertagespflegestelle N.N.						5	0	0	5	0	5	0	0	5	0	5	0	0	5	0
1		Gesamt	240	503	468	1211	44	236	529	439	1204	23	224	538	444	1206	23	226	546	449	1221	22

II. Bedarfsplanung

		Planungsjahre						Planung 01.09.2012 - 31.08.2013					Planung 01.09.2013 - 31.08.2014					Planung 01.09.2014 - 31.08.2015				
								1-3 Jahre	3-6/7 Jahre	Hortkinder	Gesamt		1-3 Jahre	3-6/7 Jahre	Hortkinder	Gesamt		1-3 Jahre	3-6/7 Jahre	Hortkinder	Gesamt	
		wohnhafte Kinder						271	539	493	1303		241	569	501	1311		240	541	523	1304	
		Kapazität der Einrichtung						236	529	439	1204	23	224	538	444	1206	23	226	546	449	1221	22
1		Bedarfsdeckung						87	98	89	92		93	95	89	92		94	101	86	94	

Entwicklung der wohnhaften Kinder in der Stadt Wurzen

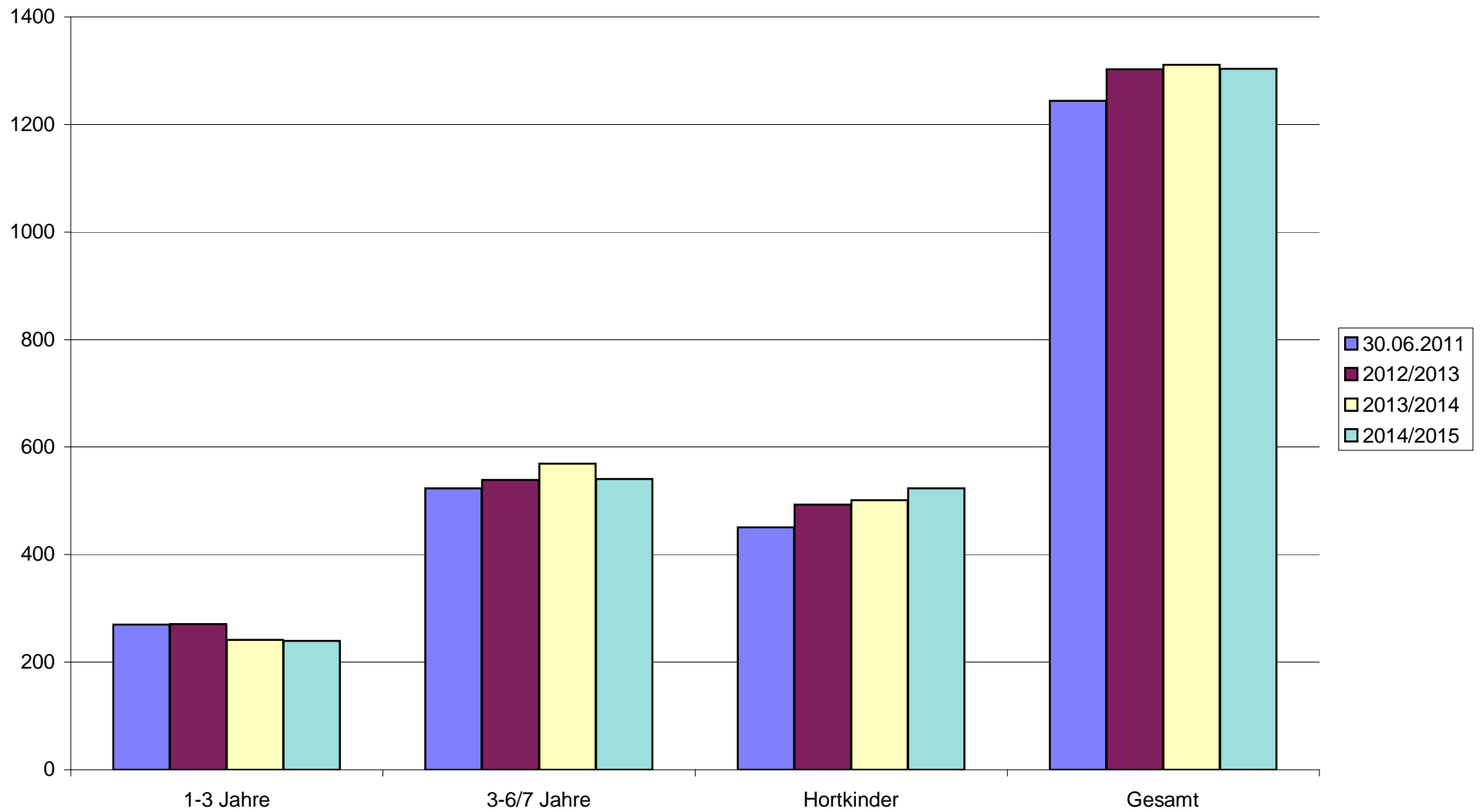

I. Bestandserhebung - Kindertageseinrichtungen

Lfd. Nr. Einzugs- gebiet	Lfd. Nr. Einrich- tung	Einzugsgebiet	Wohnhafte Kinder zum 30.06.2011				Bedarfs- deckung in %				Inanspruch- nahme in %				Name und Anschrift der Einrichtung	Belegung der Einrichtung am 30.06.2011					betriebene Kapazität				Auslastung der Einrichtung in %				
			1-3 Jahre	3-6/7 Jahre	Hortkinder	Gesamt	1-3 Jahre	3-6/7 Jahre	Hortkinder	Gesamt	1-3 Jahre	3-6/7 Jahre	Hortkinder	Gesamt		1-3 Jahre	3-6/7 Jahre	Hortkinder	Gesamt	dav. I-Kinder	1-3 Jahre	3-6/7 Jahre	Hortkinder	Gesamt	1-3 Jahre	3-6/7 Jahre	Hortkinder	Gesamt	
2		Bennewitz																											
	1.														Kita "Zwergenland"	27	83	0	110	1	36	95	0	131	75	87	-	84	
															Leulitzer Str.27														
															04828 Bennewitz														
															Außenstelle Deuben	25	55	0	80	0	28	90	0	118	89	61	-	68	
															Püchauer Str. 14														
															04808 Bennewitz														
														OT Deuben															
	2.																												
																Hort	0	0	127	127	0	0	0	150	150	-	-	85	85
																An der Schule 2													
																04808 Bennewitz													
2		Gesamt	65	132	161	358	98	140	93	111	80	105	79	89		52	138	127	317	1	64	185	150	399	81	75	85	79	

Bemerkungen zu den

1. Einzugsgebieten

z. B. andere Betreuungsformen (private Kita's, Tagespflege...), Bebauungsgebiete und damit Kinderzuwachs, geplante Neubauten von Kita's, Aussiedlerkinder

2. Kindertageseinrichtungen

z. B. Trägerangabe oder -wechsel, Schließungen und Angabe, wo Kinder weiter betreut werden, integrative Kita's und Anzahl der Plätze, Anzahl der Halbtagsplätze, Horte an Schulen in Klassenzimmern oder separate Räume, Zusammenlegungen
(Alle Angaben auch in der Entwicklung betrachten!)

2		<p>In der Gemeinde Bennewitz gibt es zwei kommunale Einrichtungen, die Kindertageseinrichtung „Zwergenland“ mit der Außenstelle im Ortsteil Deuben und den Hort an der Grundschule in Bennewitz.</p> <p>Die Betreuungsplätze in der Gemeinde sind ausreichend. Der Rechtsanspruch auf einen Betreuungsplatz für die wohnhaften Kinder wird gewährleistet.</p> <p>Das Jugendamt akzeptiert eine großzügige Planung der Betreuungsplätze im Kindergartenbereich. Die Gemeinde wird im Rahmen des Wunsch- und Wahlrechtes auch interessierten Eltern aus den Nachbarkommunen Betreuungsplätze zur Verfügung stellen. Unter anderem könnten Eltern aus der Stadt Wurzen dieses Angebot in Anspruch nehmen. Diesbezüglich gab es Absprachen zwischen den Kommunen.</p>
	1	<p>In der Kindertageseinrichtung am Standort Leulitzer Straße 27 in Bennewitz können Integrationskinder betreut werden. Entsprechend der Sächsischen Integrationsverordnung sinkt die Platzzahl.</p>

II. Bedarfsplanung

Lfd. Nr. Einzugs- gebiet	Lfd. Nr. Einrich- tung	Lfd. Nr. Einrichtung	Kapazität der Einrichtungen					Planung 01.09.2012 - 31.08.2013					Planung 01.09.2013 - 31.08.2014					Planung 01.09.2014 - 31.08.2015				
								Kapazität der Einrichtung					Kapazität der Einrichtung					Kapazität der Einrichtung				
		Bennewitz	1-3 Jahre	3-6/7 Jahre	Hortkinder	Gesamt	Integrations- plätze	1-3 Jahre	3-6/7 Jahre	Hortkinder	Gesamt	Integrations- plätze	1-3 Jahre	3-6/7 Jahre	Hortkinder	Gesamt	Integrations- plätze	1-3 Jahre	3-6/7 Jahre	Hortkinder	Gesamt	Integrations- plätze
2																						
	1.	Kita "Zwergenland"	36	96	0	132	9	36	87	0	123	9	36	87	0	123	9	36	87	0	123	9
		Leulitzer Str.27																				
		Außenstelle Deuben	28	90	0	118	0	28	90	0	118	0	28	90	0	118	0	28	90	0	118	0
		Püchauer Str. 14 OT Deuben																				
	2.	Hort	0	0	150	150	0	0	0	150	150	0	0	0	150	150	0	0	0	135	135	0
		An der Schule 2																				
2		Gesamt	64	186	150	400	9	64	177	150	391	9	64	177	150	391	9	64	177	135	376	9
		Planungsjahre						Planung 01.09.2012 - 31.08.2013					Planung 01.09.2013 - 31.08.2014					Planung 01.09.2014 - 31.08.2015				
								1-3 Jahre	3-6/7 Jahre	Hortkinder	Gesamt		1-3 Jahre	3-6/7 Jahre	Hortkinder	Gesamt		1-3 Jahre	3-6/7 Jahre	Hortkinder	Gesamt	
		wohnhafte Kinder						63	129	156	348		64	138	151	353		65	138	133	336	
		Kapazität der Einrichtung						64	177	150	391	9	64	177	150	391	9	64	177	135	376	9
2		Bedarfsdeckung in %						102	137	96	112		100	128	99	111		98	128	102	112	

Entwicklung der wohnhaften Kinder in der Gemeinde Bennewitz

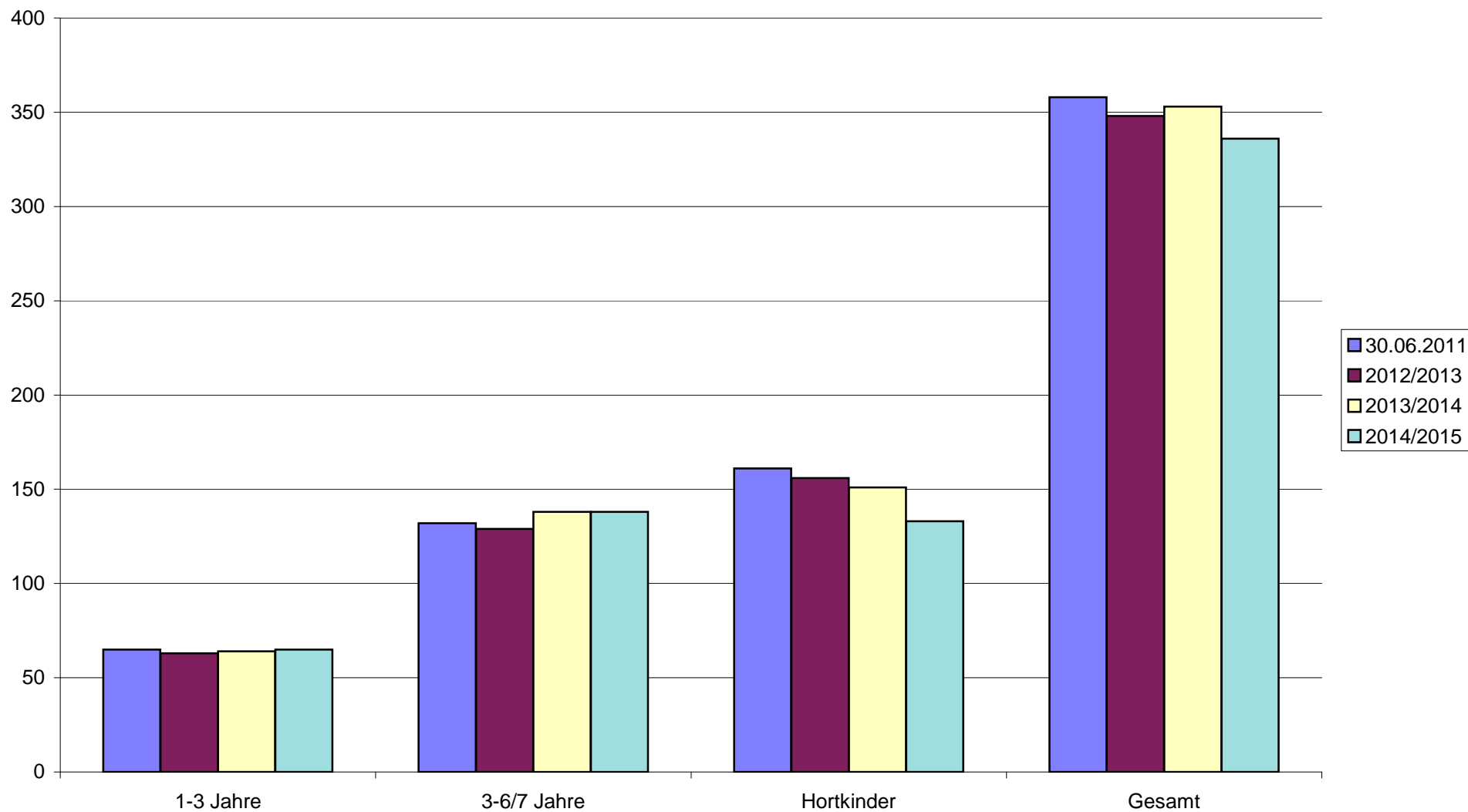

I. Bestandserhebung - Kindertageseinrichtungen

Lfd. Nr. Einzugs- gebiet	Lfd. Nr. Einrich- tung	Einzugsgebiet	Wohnhafte Kinder zum 30.06.2011				Bedarfs- deckung in %				Inanspruch- nahme in %				Name und Anschrift der Einrichtung	Belegung der Einrichtung am 30.06.2011						betrieбene Kapazität				Auslastung der Einrichtung in %			
			1-3 Jahre	3-6/7 Jahre	Hortkinder	Gesamt	1-3 Jahre	3-6/7 Jahre	Hortkinder	Gesamt	1-3 Jahre	3-6/7 Jahre	Hortkinder	Gesamt		1-3 Jahre	3-6/7 Jahre	Hortkinder	Gesamt	dav. I-Kinder	1-3 Jahre	3-6/7 Jahre	Hortkinder	Gesamt	1-3 Jahre	3-6/7 Jahre	Hortkinder	Gesamt	
3		Thallwitz																											
	1.													Kita "Kinderhaus Fledermaus"	19	35	59	113	0	18	38	61	117	106	92	97	97		
														Pappelallee 6															
														04808 Thallwitz															
	2.													Kita "Zu den Felixmusikanten"	19	56	30	105	6	19	56	30	105	100	100	100	100		
														An der Feuerwehr 2															
														04808 Röcknitz															
	3.													Kita "Zur Wichtelmühle"	19	38	0	57	0	22	38	0	60	86	100	-	95		
														Str. der Einheit 22															
														04808 Nischwitz															
	4.													Herr Mühlner - Tagespflege	0	0	1	1	0	0	2	1	3	-	0	100	33		
														Mühlener Straße 6															
														04808 Thallwitz															
	3		Gesamt	60	116	144	320	98	116	64	89	95	111	63	86		57	129	90	276	6	59	134	92	285	97	96	98	97

Bemerkungen zu den

1. Einzugsgebieten

z. B. andere Betreuungsformen (private Kita's, Tagespflege...), Bebauungsgebiete und damit Kinderzuwachs, geplante Neubauten von Kita's, Aussiedlerkinder

2. Kindertageseinrichtungen

z. B. Trägerangabe oder -wechsel, Schließungen und Angabe, wo Kinder weiter betreut werden, integrative Kita's und Anzahl der Plätze, Anzahl der Halbtagsplätze, Horte an Schulen in Klassenzimmern oder separate Räume, Zusammenlegungen
(Alle Angaben auch in der Entwicklung betrachten!)

3		<p>Die Gemeinde Thallwitz hat drei Kindertageseinrichtungen in kommunaler Trägerschaft sowie eine Kindertagespflegestelle.</p> <p>Für die kommenden Jahre stehen den wohnhaften Kindern der Gemeinde genügend Plätze zur Verfügung. Es besteht derzeit jedoch ein höherer Bedarf an Hortplätzen. Möglichkeiten hinsichtlich einer Erweiterung des Angebotes in den Einrichtungen werden momentan geprüft.</p> <p>Die Anzahl der wohnhaften Kinder ist in den kommenden Jahren rückläufig. Viele Eltern aus den benachbarten Gemeinden nutzten bisher die Betreuungsmöglichkeiten in den Einrichtungen der Gemeinde Thallwitz. Deshalb plant die Gemeinde auch in den nächsten Jahren zusätzliche Betreuungsplätze für die Kinder aus Fremdkommunen, zum Beispiel aus Doberschütz und Mockrehna (Landkreis Nordsachsen) oder auch aus Wurzen.</p>
	1	Eine Erweiterung der Hortkapazität auf 64 Plätze war aufgrund des derzeitigen Bedarfes erforderlich.
	2	In der Kindertageseinrichtung können befristet bis zum 31.08.2012 31 Hortkinder betreut werden.
	4	Die Gemeinde bietet als Alternativangebot 3 Plätze in der Kindertagespflegestelle in Thallwitz an.

II. Bedarfsplanung

Lfd. Nr. Einzugs- gebiet	Lfd. Nr. Einrich- tung	Lfd. Nr. Einrichtung	Kapazität der Einrichtungen					Planung 01.09.2012 - 31.08.2013					Planung 01.09.2013 - 31.08.2014					Planung 01.09.2014 - 31.08.2015				
								Kapazität der Einrichtung					Kapazität der Einrichtung					Kapazität der Einrichtung				
		Thallwitz	1-3 Jahre	3-6/7 Jahre	Hortkinder	Gesamt	Integrations- plätze	1-3 Jahre	3-6/7 Jahre	Hortkinder	Gesamt	Integrations- plätze	1-3 Jahre	3-6/7 Jahre	Hortkinder	Gesamt	Integrations- plätze	1-3 Jahre	3-6/7 Jahre	Hortkinder	Gesamt	Integrations- plätze
3																						
	1.	Kita "Kinderhaus Fledermaus" Pappelallee 6	18	38	61	117	0	18	35	64	117	0	15	35	64	114	0	15	35	64	114	0
	2.	Kita "Zu den Felixmusikanten" An der Feuerwehr 2 OT Röcknitz	28	51	28	107	6	22	43	36	101	6	22	46	32	100	6	22	46	32	100	6
	3.	Kita "Zur Wichtelmühle" Str. der Einheit 22 OT Nischwitz	25	40	0	65	0	24	36	0	60	0	22	36	0	58	0	20	36	0	56	0
	4.	Herr Mühlner - Tagespflege Mühlener Straße 6	0	3	0	3	0	0	3	0	3	0	0	3	0	3	0	0	3	0	3	0
3		Gesamt	71	132	89	292	6	64	117	100	281	6	59	120	96	275	6	57	120	96	273	6
		Planungsjahre						Planung 01.09.2012 - 31.08.2013					Planung 01.09.2013 - 31.08.2014					Planung 01.09.2014 - 31.08.2015				
								1-3 Jahre	3-6/7 Jahre	Hortkinder	Gesamt		1-3 Jahre	3-6/7 Jahre	Hortkinder	Gesamt		1-3 Jahre	3-6/7 Jahre	Hortkinder	Gesamt	
		wohnhafte Kinder						50	116	135	301		46	106	123	275		45	102	116	263	
		Kapazität der Einrichtung						64	117	100	281	6	59	120	96	275	6	57	120	96	273	6
3		Bedarfsdeckung in %						128	101	74	93		128	113	78	100		127	118	83	104	

Entwicklung der wohnhaften Kinder in der Gemeinde Thallwitz

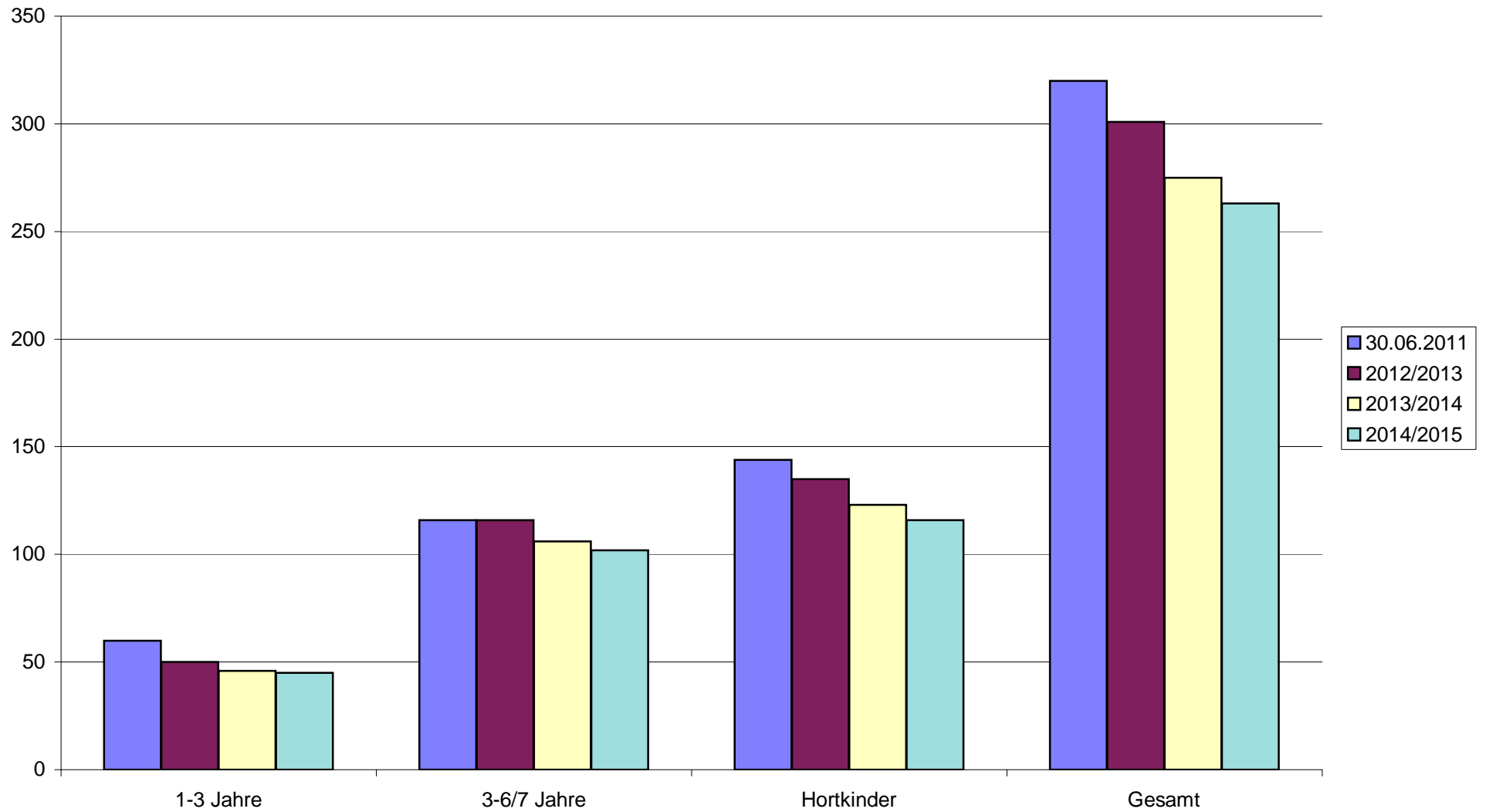

I. Bestandserhebung - Kindertageseinrichtungen

Lfd. Nr. Einzugs- gebiet	Lfd. Nr. Einrich- tung	Einzugsgebiet	Wohnhafte Kinder zum 30.06.2011				Bedarfs- deckung in %				Inanspruch- nahme in %				Name und Anschrift der Einrichtung	Belegung der Einrichtung am 30.06.2011					betriebene Kapazität				Auslastung der Einrichtung in %			
			1-3 Jahre	3-6/7 Jahre	Hortkinder	Gesamt	1-3 Jahre	3-6/7 Jahre	Hortkinder	Gesamt	1-3 Jahre	3-6/7 Jahre	Hortkinder	Gesamt		1-3 Jahre	3-6/7 Jahre	Hortkinder	Gesamt	dav. I-Kinder	1-3 Jahre	3-6/7 Jahre	Hortkinder	Gesamt	1-3 Jahre	3-6/7 Jahre	Hortkinder	Gesamt
4		Hohburg																										
	1.													Kita "Hohburger Zwerge"	18	62	0	80	0	18	62	0	80	100	100	-	100	
														Am Lossatal 24-26														
														04808 Hohburg (FT)														
	2.													Kita "Spatzennest"	11	18	3	32	0	12	22	3	37	92	82	100	86	
														Dr.-Robert-Koch-Str. 8														
														04808 Hohburg (FT)														
														OT Lüptitz														
	3.													Hort "Abenteuerland"	0	0	134	134	0	0	0	140	140	-	-	96	96	
														Brunnenweg 1														
														04808 Hohburg														
				22	89	83	194	136	94	172	132	132	90	165	127	29	80	137	246	0	30	84	143	257	97	95	96	96
			Falkenhain																									
	4.													Kita "Villa Regenbogen"	11	20	0	31	0	11	26	0	37	100	77	-	84	
														Karl-Marx-Straße 35														
														04808 Falkenhain														
	5.													"Kinderhaus Sonnenschein"	5	32	0	37	0	7	32	0	39	71	100	-	95	
													Heydaer Straße 3															
													04808 Falkenhain															
													OT Dornreichenbach															

I. Bestandserhebung - Kindertageseinrichtungen

Lfd. Nr. Einzugs- gebiet	Lfd. Nr. Einrich- tung	Einzugsgebiet	Wohnhafte Kinder zum 30.06.2011				Bedarfs- deckung in %				Inanspruch- nahme in %				Name und Anschrift der Einrichtung	Belegung der Einrichtung am 30.06.2011					betriebene Kapazität				Auslastung der Einrichtung in %			
			1-3 Jahre	3-6/7 Jahre	Hortkinder	Gesamt	1-3 Jahre	3-6/7 Jahre	Hortkinder	Gesamt	1-3 Jahre	3-6/7 Jahre	Hortkinder	Gesamt		1-3 Jahre	3-6/7 Jahre	Hortkinder	Gesamt	dav. I-Kinder	1-3 Jahre	3-6/7 Jahre	Hortkinder	Gesamt	1-3 Jahre	3-6/7 Jahre	Hortkinder	Gesamt
	6.														Kita "Knirpsenland"	9	20	0	29	0	12	21	0	33	75	95	-	88
															Am Weckberg 4													
															04808 Falkenhain													
															OT Meltewitz													
	7.														Kita "Käferparadies"	11	48	0	59	4	11	48	0	59	100	100	-	100
															Am Hirtenteich 16													
															04808 Falkenhain													
															OT Thammenhain													
		Falkenhain	52	121	107	280	79	105	0	60	69	99	0	56		36	120	0	156	4	41	127	0	168	88	94	-	93
4		Gesamt	74	210	190	474	96	100	75	90	88	95	72	85		65	200	137	402	4	71	211	143	425	92	95	96	95

Bemerkungen zu den

1. Einzugsgebieten

z. B. andere Betreuungsformen (private Kita's, Tagespflege...), Bebauungsgebiete und damit Kinderzuwachs, geplante Neubauten von Kita's, Aussiedlerkinder

2. Kindertageseinrichtungen

z. B. Trägerangabe oder -wechsel, Schließungen und Angabe, wo Kinder weiter betreut werden, integrative Kita's und Anzahl der Plätze, Anzahl der Halbtagsplätze, Horte an Schulen in Klassenzimmern oder separate Räume, Zusammenlegungen
(Alle Angaben auch in der Entwicklung betrachten!)

4		<p>Die Gemeinde Lossatal entstand am 1. Januar 2012 durch die Fusion der ehemaligen Gemeinden Falkenhain und Hohburg.</p> <p>In den Kindertageseinrichtungen der Gemeinde stehen ausreichend Betreuungsplätze zur Verfügung. Der Rechtsanspruch auf einen Krippen- und Kindergartenplatz kann gewährleistet werden.</p> <p>Die Anzahl der wohnhaften Kinder im Kindergartenbereich ist stark rückläufig. Im Grundschulalter hingegen ist ein leichter Anstieg zu verzeichnen. Deshalb sollten die Bedarfsanmeldungen für eine Hortbetreuung mit den zur Verfügung stehenden Plätzen abgeglichen werden. Eine Erweiterung der Plätze im Hort könnte zukünftig erforderlich sein.</p>
	1/2	Die Kindertageseinrichtungen „Hohburger Zwerge“ und „Spatzennest“ befinden sich in Trägerschaft der Arbeiterwohlfahrt Kinderwelt gGmbH .
	3	Die Horteinrichtung befindet sich seit 01.01.2012 in Trägerschaft der Gemeinde Lossatal.

II. Bedarfsplanung

Lfd. Nr. Einzugs- gebiet	Lfd. Nr. Einrich- tung	Lfd. Nr. Einrichtung	Kapazität der Einrichtungen					Planung 01.09.2012 - 31.08.2013					Planung 01.09.2013 - 31.08.2014					Planung 01.09.2014 - 31.08.2015				
								Kapazität der Einrichtung					Kapazität der Einrichtung					Kapazität der Einrichtung				
			1-3 Jahre	3-6/7 Jahre	Hortkinder	Gesamt	Integrations- plätze	1-3 Jahre	3-6/7 Jahre	Hortkinder	Gesamt	Integrations- plätze	1-3 Jahre	3-6/7 Jahre	Hortkinder	Gesamt	Integrations- plätze	1-3 Jahre	3-6/7 Jahre	Hortkinder	Gesamt	Integrations- plätze
		Lossatal																				
4																						
	1.	Kita "Hohburger Zwerge"	24	56	0	80	3	24	56	0	80	3	22	52	0	74	3	22	50	0	72	3
		Am Lossatal 24-26																				
	2.	Kita "Spatzennest"	12	22	13	47	3	12	25	0	37	3	10	25	0	35	3	10	25	0	35	3
		Dr.-Robert-Koch-Str. 8 OT Lüptitz																				
	3.	Hort	0	0	140	140	3	0	0	150	150	3	0	0	150	150	3	0	0	150	150	3
		Brunnenweg 1																				
	4.	Kita "Villa Regenbogen"	11	26	0	37	0	11	26	0	37	0	10	22	0	32	0	10	20	0	30	0
		Karl-Marx-Straße 35																				
	5.	"Kinderhaus Sonnenschein"	13	26	0	39	3	13	26	0	39	3	10	22	0	32	3	10	20	0	30	3
		Heydaer Straße 3 OT Dornreichen.																				
	6.	Kita "Knirpsenland"	12	21	0	33	3	12	21	0	33	3	10	20	0	30	3	10	20	0	30	3
		Am Weckberg 4 OT Meltewitz																				
	7.	Kita "Käferparadies"	20	38	0	58	3	20	38	0	58	3	18	37	0	55	3	18	35	0	53	3
		Am Hirtenteich 16 OT Thammenhain																				
4		Gesamt	92	189	153	434	18	92	192	150	434	18	80	178	150	408	18	80	170	150	400	18
		Planungsjahre						Planung 01.09.2012 - 31.08.2013					Planung 01.09.2013 - 31.08.2014					Planung 01.09.2014 - 31.08.2015				
								1-3 Jahre	3-6/7 Jahre	Hortkinder	Gesamt		1-3 Jahre	3-6/7 Jahre	Hortkinder	Gesamt		1-3 Jahre	3-6/7 Jahre	Hortkinder	Gesamt	
		wohnhafte Kinder						78	181	189	448		75	169	200	444		80	152	210	442	
		Kapazität der Einrichtung						92	192	150	434	18	80	178	150	408	18	80	170	150	400	18
4		Bedarfsdeckung in %						118	106	79	97		107	105	75	92		100	112	71	90	

Entwicklung der wohnhaften Kinder in der Gemeinde Lossatal

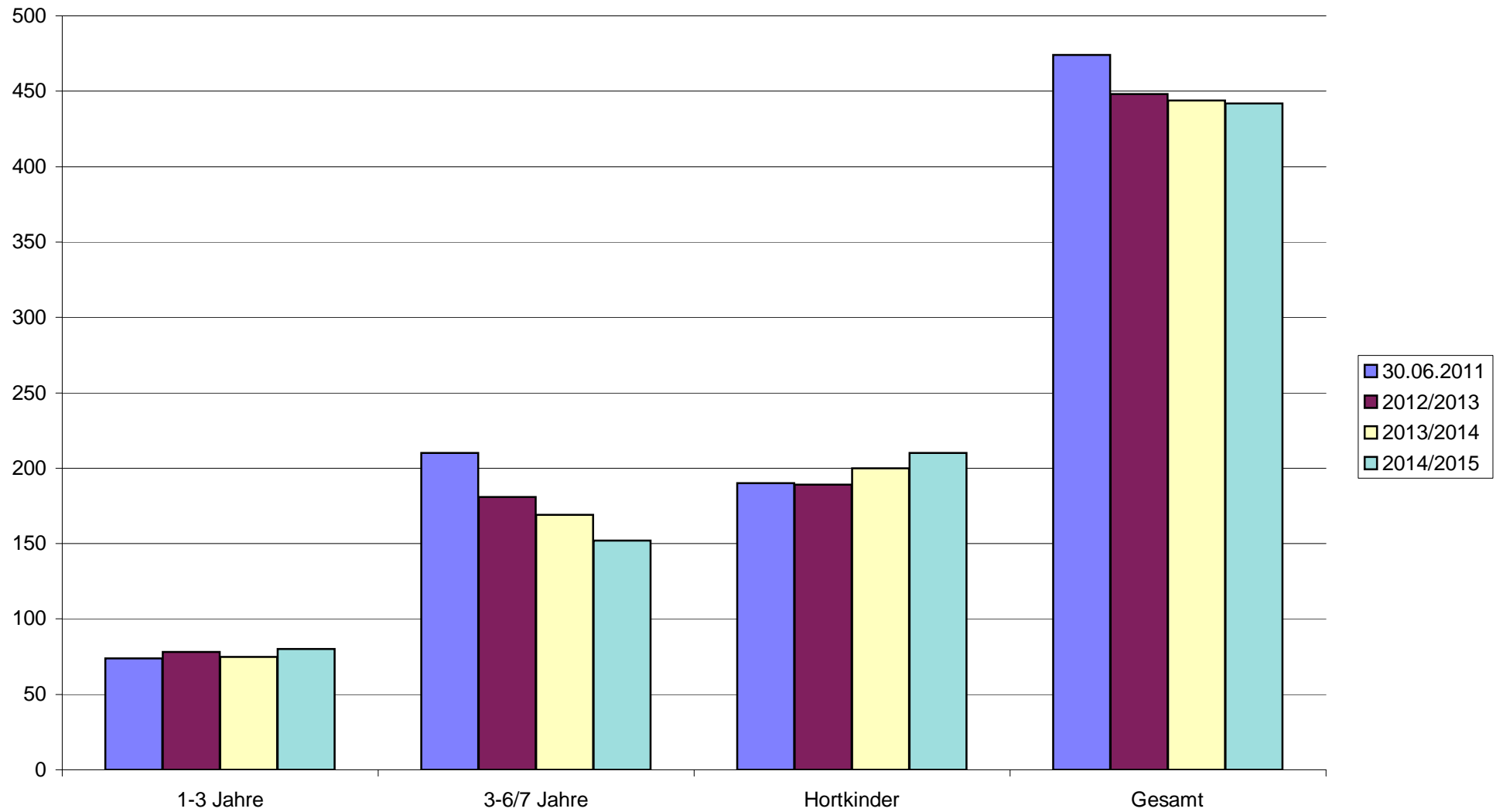

5.2.2 Sozialraum 2 - Region Grimma / Muldental

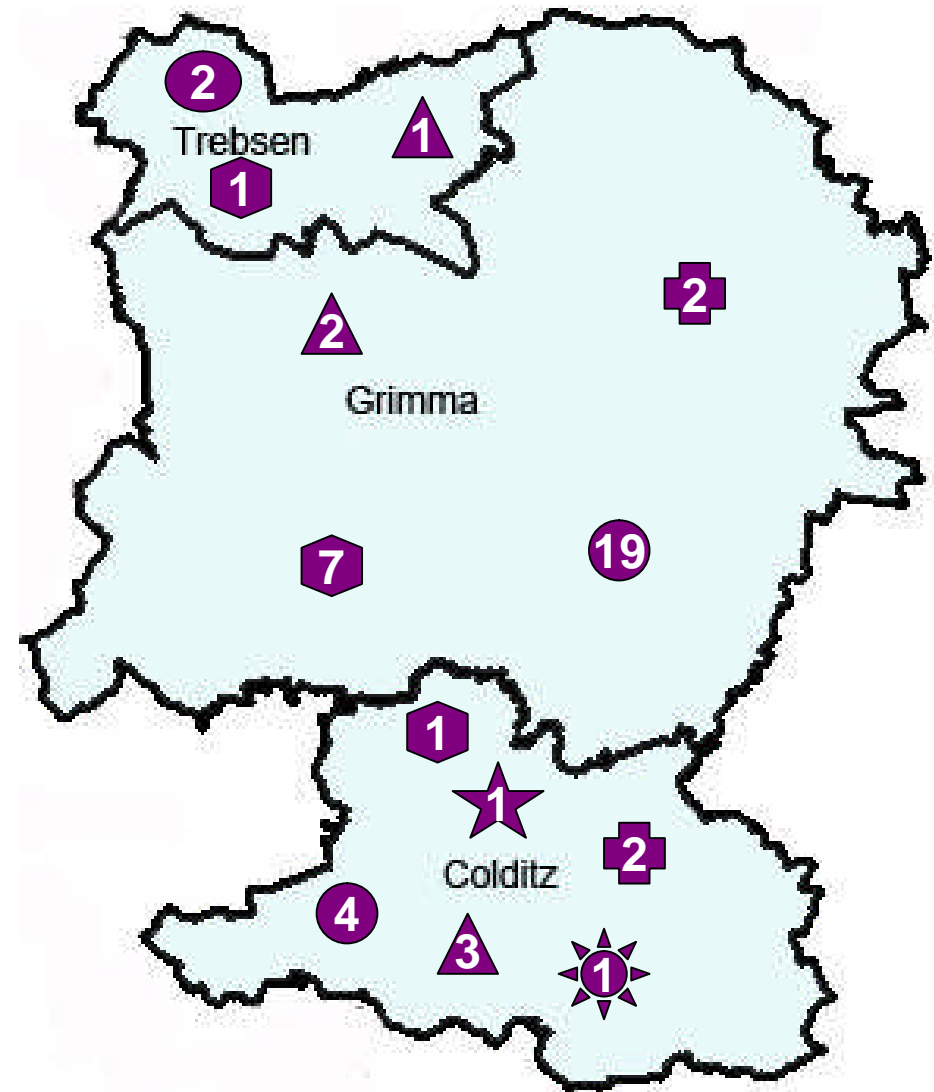

I. Bestandserhebung - Kindertageseinrichtungen

Lfd. Nr. Einzugs- gebiet	Lfd. Nr. Einrich- tung	Einzugsgebiet	Wohnhafte Kinder zum 30.06.2011				Bedarfs- deckung in %				Inanspruch- nahme in %				Name und Anschrift der Einrichtung	Belegung der Einrichtung am 30.06.2011					betrie bene Kapazität				Auslastung der Einrichtung in %			
			1-3 Jahre	3-6/7 Jahre	Hortkinder	Gesamt	1-3 Jahre	3-6/7 Jahre	Hortkinder	Gesamt	1-3 Jahre	3-6/7 Jahre	Hortkinder	Gesamt		1-3 Jahre	3-6/7 Jahre	Hortkinder	Gesamt	dav. I-Kinder	1-3 Jahre	3-6/7 Jahre	Hortkinder	Gesamt	1-3 Jahre	3-6/7 Jahre	Hortkinder	Gesamt
5		Grimma																										
	1.													Kita "Zwergenland"	48	103	0	151	4	54	103	0	157	89	100	-	96	
														Westring 3-5 04668 Grimma														
	2.													Kita "Tausendfüssler"	4	34	0	38	0	4	34	0	38	100	100	-	100	
														Im Steingarten 1 04668 Grimma														
	3.													Kita "Sport- und Spiel"	21	64	0	85	0	22	64	0	86	95	100	-	99	
														Im Steingarten 2 04668 Grimma														
	4.													Montessori Kinderhaus	34	109	0	143	6	64	109	0	173	53	100	-	83	
														Am Pulverturm 10/12 04668 Grimma (FT)														
	5.													Kita "Regenbogen"	17	65	0	82	0	20	65	0	85	85	100	-	96	
														Stecknadelallee 11 04668 Grimma (FT)														
	6.													Kita "Kinder-Lehm-Haus"	7	19	0	26	0	7	19	0	26	100	100	-	100	
														Elfackerweg 14 04668 Grimma (FT)														
	7.													Kita "Grimmaer Schwanenteich"	35	71	0	106	1	48	71	0	119	73	100	-	89	
														Köhlerstraße 3 04668 Grimma (FT)														

I. Bestandserhebung - Kindertageseinrichtungen

Lfd. Nr. Einzugs- gebiet	Lfd. Nr. Einrich- tung	Einzugsgebiet	Wohnhafte Kinder zum 30.06.2011				Bedarfs- deckung in %				Inanspruch- nahme in %				Name und Anschrift der Einrichtung	Belegung der Einrichtung am 30.06.2011					betriebene Kapazität				Auslastung der Einrichtung in %			
			1-3 Jahre	3-6/7 Jahre	Hortkinder	Gesamt	1-3 Jahre	3-6/7 Jahre	Hortkinder	Gesamt	1-3 Jahre	3-6/7 Jahre	Hortkinder	Gesamt		1-3 Jahre	3-6/7 Jahre	Hortkinder	Gesamt	dav. I-Kinder	1-3 Jahre	3-6/7 Jahre	Hortkinder	Gesamt	1-3 Jahre	3-6/7 Jahre	Hortkinder	Gesamt
	8.													Kita "Arche Noah"	6	24	0	30	0	6	24	0	30	100	100	-	100	
														Wasserturmstraße 13														
														04668 Grimma (FT)														
	9.													Kita "Schmetterling"	19	26	0	45	0	22	29	0	51	86	90	-	88	
														Grimmaer Str. 28														
														04668 Grimma														
														OT Beiersdorf														
	10.													Kita "Bienenhaus"	7	21	0	28	0	8	26	0	34	88	81	-	82	
														Kirchberg 19														
														04668 Döben														
	11.													Kita "Parthenzwerge"	20	41	0	61	0	24	45	0	69	83	91	-	88	
														Alte Salzstraße 1														
														04668 Grimma														
														OT Großbardau														
	12.													Hort "Wilde Würmer"	0	0	264	264	0	0	0	300	300	-	-	88	88	
														Vorwerkstraße 34														
														04668 Grimma														
	13.													Hort	0	0	80	80	0	0	0	100	100	-	-	80	80	
														Platz der Einheit 7														
														04668 Grimma														
	14.													Hort	0	0	132	132	0	0	0	144	144	-	-	92	92	
														Schillerstraße 6														
														04668 Hohnstädt														

I. Bestandserhebung - Kindertageseinrichtungen

Lfd. Nr. Einzugs- gebiet	Lfd. Nr. Einrich- tung	Einzugsgebiet	Wohnhafte Kinder zum 30.06.2011				Bedarfs- deckung in %				Inanspruch- nahme in %				Name und Anschrift der Einrichtung	Belegung der Einrichtung am 30.06.2011					betriebene Kapazität				Auslastung der Einrichtung in %			
			1-3 Jahre	3-6/7 Jahre	Hortkinder	Gesamt	1-3 Jahre	3-6/7 Jahre	Hortkinder	Gesamt	1-3 Jahre	3-6/7 Jahre	Hortkinder	Gesamt		1-3 Jahre	3-6/7 Jahre	Hortkinder	Gesamt	dav. I-Kinder	1-3 Jahre	3-6/7 Jahre	Hortkinder	Gesamt	1-3 Jahre	3-6/7 Jahre	Hortkinder	Gesamt
	15.													Hort der evang. GS Pestalozzistraße 4 04668 Großbardau (FT)	0	0	118	118	0	0	0	125	125	-	-	94	94	
	16.													Kita "Gans schön fit" Jahnstraße 12 04685 Nerchau	21	41	65	127	2	24	45	65	134	88	91	100	95	
	17.													Kita "Hand in Hand" Muldenstraße 26 04685 Nerchau (FT)	12	34	28	74	0	12	34	29	75	100	100	97	99	
	18.													Kita "Abenteuerland" Dorfstraße 104 04685 Nerchau OT Fremdiswalde	9	18	0	27	1	10	23	0	33	90	78	-	82	
	19.													Kita "Sonnenschein" Am Fischerplatz 1 04685 Nerchau OT Cannewitz	11	12	0	23	1	12	27	0	39	92	44	-	59	
	20.													Kita "Kinder-Lehm-Haus" Straße des Kindes 10 04685 Nerchau (FT) OT Bahren	16	38	0	54	2	16	38	0	54	100	100	-	100	

I. Bestandserhebung - Kindertageseinrichtungen

Lfd. Nr. Einzugs- gebiet	Lfd. Nr. Einrich- tung	Einzugsgebiet	Wohnhafte Kinder zum 30.06.2011				Bedarfs- deckung in %				Inanspruch- nahme in %				Name und Anschrift der Einrichtung	Belegung der Einrichtung am 30.06.2011					betrie bene Kapazität				Auslastung der Einrichtung in %			
			1-3 Jahre	3-6/7 Jahre	Hortkinder	Gesamt	1-3 Jahre	3-6/7 Jahre	Hortkinder	Gesamt	1-3 Jahre	3-6/7 Jahre	Hortkinder	Gesamt		1-3 Jahre	3-6/7 Jahre	Hortkinder	Gesamt	dav. I-Kinder	1-3 Jahre	3-6/7 Jahre	Hortkinder	Gesamt	1-3 Jahre	3-6/7 Jahre	Hortkinder	Gesamt
	21.													Kita "Apfelwürmer"	22	42	0	64	0	30	60	0	90	73	70	-	71	
														Ostrauer Straße 1														
														04668 Dürrweitzschen														
	22.													Kita "Krümelburg"	7	20	0	27	0	8	31	0	39	88	65	-	69	
														Hauptstraße 15														
														04668 Thümmnitzwalde														
														OT Haubitz														
	23.													Kita "Thümmnitzzwerg"	9	14	0	23	0	12	14	0	26	75	100	-	88	
														Leipnitzer Hauptstraße 28														
														04668 Thümmnitzwalde (FT)														
														OT Leipzig														
	24.													Hort	0	0	72	72	3	0	0	97	97	-	-	74	74	
														Hauptstraße 35														
														04668 Thümmnitzwalde														
														OT Zschoppach														
	25.													Kita "Spatzennest"	23	50	0	73	0	23	50	0	73	100	100	-	100	
														Rotsteg 5														
														04668 Großbothen														
	26.													Hort	0	0	72	72	0	0	0	80	80	-	-	90	90	
														Wilhelm-Ostwald-Straße 6														
														04668 Großbothen														
	27.													Kita "Zwergenland"	28	68	0	96	10	32	68	0	100	88	100	-	96	
														Obere Hauptstraße 33														
														04688 Mutzschen														

I. Bestandserhebung - Kindertageseinrichtungen

Lfd. Nr. Einzugs- gebiet	Lfd. Nr. Einrich- tung	Einzugsgebiet	Wohnhafte Kinder zum 30.06.2011				Bedarfs- deckung in %				Inanspruch- nahme in %				Name und Anschrift der Einrichtung	Belegung der Einrichtung am 30.06.2011					betriebene Kapazität				Auslastung der Einrichtung in %			
			1-3 Jahre	3-6/7 Jahre	Hortkinder	Gesamt	1-3 Jahre	3-6/7 Jahre	Hortkinder	Gesamt	1-3 Jahre	3-6/7 Jahre	Hortkinder	Gesamt		1-3 Jahre	3-6/7 Jahre	Hortkinder	Gesamt	dav. I-Kinder	1-3 Jahre	3-6/7 Jahre	Hortkinder	Gesamt	1-3 Jahre	3-6/7 Jahre	Hortkinder	Gesamt
	28.													Hort "Kinderparadies"	0	0	63	63	0	0	0	75	75	-	-	84	84	
														Dr.Robert-Koch-Str. 6														
														04688 Mutzschen														
	29.													Fr. Hauswald und	3	0	0	3		5	0	0	5	60	-	-	60	
														Fr. Panek-Böhning - Tagespflege														
														Waldsiedlung 1														
														04668 Leipzig														
	30.													Kindertagespflegestelle	3	0	0	3	0	5	0	0	5	60	-	-	60	
														Frau Kretzschmar														
														Hauptstraße 58														
														04688 Großbothen														
5		Gesamt	491	955	928	2374	95	103	109	104	78	96	96	92		382	914	894	2190	30	468	979	1015	2462	82	93	88	89

1. Einzugsgebieten

z. B. andere Betreuungsformen (private Kita's, Tagespflege...), Bebauungsgebiete und damit Kinderzuwachs, geplante Neubauten von Kita's, Aussiedlerkinder

2. Kindertageseinrichtungen

z. B. Trägerangabe oder -wechsel, Schließungen und Angabe, wo Kinder weiter betreut werden, integrative Kita's und Anzahl der Plätze, Anzahl der Halbtagsplätze, Horte an Schulen in Klassenzimmern oder separate Räume, Zusammenlegungen
(Alle Angaben auch in der Entwicklung betrachten!)

5		<p>Zum 01.01.2012 wurde Mutzschen in die Große Kreisstadt Grimma eingegliedert.</p> <p>Insgesamt gibt es nunmehr in der Großen Kreisstadt Grimma 28 Kindertageseinrichtungen in freier und kommunaler Trägerschaft mit unterschiedlichen pädagogischen Konzepten.</p> <p>Die in den Einrichtungen zur Verfügung stehenden Betreuungsplätze sind ausreichend. Der Rechtsanspruch auf einen Betreuungsplatz kann umgesetzt werden. Im Hortbereich plant die Stadt einen Versorgungsgrad von über 100 %, da Kinder aus anderen Kommunen die Grundschulen und somit die Horteinrichtungen besuchen werden.</p> <p>Die Entwicklung der wohnhaften Kinder wird territorial in Grimma unterschiedlich sein. Man geht davon aus, dass in den kommenden Jahren im ländlichen Raum die Geburtenzahl rückläufig sein wird.</p>
	1	<p>Die kommunale Kindertageseinrichtung „Zwergenland“ ist mit einer Kapazität von 161 Plätzen eine der größten Kindertageseinrichtungen in der Großen Kreisstadt Grimma. Die Einrichtung bietet bei Bedarf den Eltern eine Betreuungszeit bis 20.00 Uhr an.</p>
	4/5	<p>Die Kindertageseinrichtungen Montessori Kinderhaus „Sonnenschein“ und „Regenbogen“ befinden sich in Trägerschaft der Arbeiterwohlfahrt Kinderwelt gGmbH.</p>

6	Die Kindertageseinrichtung „Kinder-Lehm-Haus“ befindet sich in Trägerschaft des Kinder-Lehm-Haus-Grimma e.V.
7	Die Kindertageseinrichtung „Grimmaer Schwanenteich“ befindet sich in der Trägerschaft des Volkssolidarität Kreisverband Leipziger Land/Muldental e.V.
8	Die Kindertageseinrichtung „Arche Noah“ befindet sich in Trägerschaft des Diakonisches Werkes im Kirchenbezirk Leipziger Land e.V.
9	In der Kindertageseinrichtung „Schmetterling“ werden im Jahr 2012 die Sanitäranlagen saniert.
11	Für die Kindertageseinrichtung „Parthenzwerge“ in Großbardau plant die Große Kreisstadt Grimma aufgrund des schlechten baulichen Zustandes des Gebäudes einen Ersatzneubau mit gleicher Kapazität.
13	Die Grundschule in Grimma Süd wurde im vergangenen Jahr saniert. Die Innensanierung ist für 2012/2013 geplant. Damit stehen dem Hort die Räume im Erdgeschoss zur Verfügung.
15	Der Hort in Großbardau befindet sich an der Grundschule. Träger ist das Evangelische Schulzentrum Muldental e.V.
16	In Nerchau wird die Mittelschule zur Grundschule umgebaut. Die ehemalige Grundschule steht dann ab 2013 den Hortkindern zur Verfügung. Eine Kapazitätserweiterung wird entsprechend des Bedarfes erfolgen.
17	Die Kindertageseinrichtung „Kinderparadies Hand in Hand“ befindet sich in Trägerschaft des Diakonisches Werkes im Kirchenbezirk Leipziger Land e.V.
20	Die Kindertageseinrichtung „Kinder-Lehm-Haus“ wird von der Elterninitiative Kinder-Lehmhaus-Grimma e.V. betrieben.
21	Die Kindertageseinrichtung „Apfelwürmer“ musste ausgelagert werden. Zurzeit befindet sie sich in dem Ausweichgebäude in der Obstlandstraße 35 in Dürrewitzschen. Laut der derzeitigen Betriebserlaubnis können 65 Kinder betreut werden, davon 20 Krippenkinder. Die Interimslösung ist für ein Jahr angedacht.

	23	Die Kindertageseinrichtung „Thümmmlitzzwerg“ befindet sich in Trägerschaft des Internationalen Bundes Verbund Sachsen/Thüringen Einrichtung Leipzig e.V.
	25	Aufgrund des schlechten baulichen Zustandes plant die Stadt einen Ersatzneubau für die Kindertageseinrichtung „Spatzennest“ in Großbothen mit einer Erweiterung der Krippenkapazität um 4 Plätze. Die Planung soll im Jahr 2012 und der Bau voraussichtlich im Jahr 2013 erfolgen.
	29/30	Die Große Kreisstadt Grimma bietet die Betreuung von Kindern in zwei Kindertagespflegestellen mit jeweils bis zu fünf Betreuungsplätzen in Großbothen und in Leipzig an.

II. Bedarfsplanung

Lfd. Nr. Einzugs- gebiet	Lfd. Nr. Einrich- tung	Lfd. Nr. Einrichtung	Kapazität der Einrichtungen					Planung 01.09.2012 - 31.08.2013					Planung 01.09.2013 - 31.08.2014					Planung 01.09.2014 - 31.08.2015				
								Kapazität der Einrichtung					Kapazität der Einrichtung					Kapazität der Einrichtung				
		Grimma	1-3 Jahre	3-6/7 Jahre	Hortkinder	Gesamt	Integrations- plätze	1-3 Jahre	3-6/7 Jahre	Hortkinder	Gesamt	Integrations- plätze	1-3 Jahre	3-6/7 Jahre	Hortkinder	Gesamt	Integrations- plätze	1-3 Jahre	3-6/7 Jahre	Hortkinder	Gesamt	Integrations- plätze
5																						
	1.	Kita "Zwergenland"	56	105	0	161	7	56	98	0	154	7	56	98	0	154	7	56	98	0	154	7
		Westring 3-5																				
	2.	Kita "Tausendfüßler"	6	48	0	54	9	6	41	0	47	7	6	41	0	47	7	6	41	0	47	7
		Im Steingarten 2																				
	3.	Kita "Sport- und Spiel"	26	60	0	86	0	26	60	0	86	0	26	60	0	86	0	26	60	0	86	0
		Im Steingarten 2																				
	4.	Montessori Kinderhaus	64	115	0	179	18	54	103	0	157	12	54	103	0	157	12	54	103	0	157	12
		Am Pulverturm 10/12																				
	5.	Kita "Regenbogen"	20	65	15	100	0	20	65	0	85	0	20	65	0	85	0	20	65	0	85	0
		Stecknadelallee 11																				
	6.	Kita "Kinder-Lehm-Haus"	7	18	0	25	0	7	18	0	25	0	7	18	0	25	0	7	18	0	25	0
		Elfackerweg 14																				
	7.	Kita "Grimmaer Schwanenteich"	48	72	0	120	6	48	66	0	114	6	48	66	0	114	6	48	66	0	114	6
		Köhlerstraße 3																				
	8.	Kita "Arche Noah"	8	27	0	35	0	8	27	0	35	0	8	27	0	35	0	8	27	0	35	0
		Wasserturmstraße 13																				
	9.	Kita "Schmetterling"	22	29	0	51	0	22	29	0	51	0	22	29	0	51	0	22	29	0	51	0
		Grimmaer Str. 28 OT Beiersdorf																				
	10.	Kita "Bienenhaus"	8	26	0	34	0	8	26	0	34	0	8	26	0	34	0	8	26	0	34	0
		Kirchberg 19 OT Döben																				
	11.	Kita "Parthenzwerge"	24	45	0	69	0	24	45	0	69	0	24	45	0	69	0	24	45	0	69	0
		Alte Salzstraße 1 OT Großbardau																				
	12.	Hort "Wilde Würmer"	0	0	300	300	0	0	0	300	300	0	0	0	300	300	0	0	0	300	300	0
		Vorwerkstraße 34																				

II. Bedarfsplanung

Lfd. Nr. Einzugs- gebiet	Lfd. Nr. Einrich- tung	Lfd. Nr. Einrichtung	Kapazität der Einrichtungen					Planung 01.09.2012 - 31.08.2013					Planung 01.09.2013 - 31.08.2014					Planung 01.09.2014 - 31.08.2015				
								Kapazität der Einrichtung					Kapazität der Einrichtung					Kapazität der Einrichtung				
		Grimma	1-3 Jahre	3-6/7 Jahre	Hortkinder	Gesamt	Integrations- plätze	1-3 Jahre	3-6/7 Jahre	Hortkinder	Gesamt	Integrations- plätze	1-3 Jahre	3-6/7 Jahre	Hortkinder	Gesamt	Integrations- plätze	1-3 Jahre	3-6/7 Jahre	Hortkinder	Gesamt	Integrations- plätze
	13.	Hort	0	0	100	100	3	0	0	100	100	0	0	0	100	100	0	0	0	100	100	0
		Platz der Einheit 7																				
	14.	Hort	0	0	144	144	0	0	0	144	144	0	0	0	144	144	0	0	0	144	144	0
		Schillerstraße 6 OT Hohnstädt																				
	15.	Hort der evang. GS	0	0	125	125	10	0	0	125	125	5	0	0	125	125	5	0	0	125	125	5
		Pestalozzistraße 4 OT Großbardau																				
	16.	Kita "Gans schön fit"	24	45	65	134	5	24	45	90	159	3	24	45	90	159	3	24	45	90	159	3
		Jahnstraße 12																				
	17.	Kita "Hand in Hand"	12	33	30	75	3	12	35	28	75	0	12	35	28	75	0	12	35	28	75	0
		Muldenstraße 26																				
	18.	Kita "Abenteuerland"	10	24	0	34	4	10	21	0	31	2	10	21	0	31	2	10	21	0	31	2
		Dorfstraße 104 OT Fremdiswalde																				
	19.	Kita "Sonnenschein"	12	28	0	40	5	12	25	0	37	2	12	25	0	37	2	12	25	0	37	2
		Am Fischerplatz 1 OT Cannewitz																				
	20.	Kita "Kinder-Lehm-Haus"	24	29	0	53	3	24	29	0	53	3	24	29	0	53	3	24	29	0	53	3
		Straße des Kindes 10 OT Bahren																				
	21.	Kita "Apfelwürmer"	20	45	0	65	2	20	45	0	65	2	20	45	0	65	2	20	45	0	65	2
		Obstlandstraße 35																				
	22.	Kita "Krümelburg"	8	32	0	40	3	8	26	0	34	3	8	26	0	34	3	8	26	0	34	3
		Hauptstraße 15 OT Haubitz																				
	23.	Kita "Thümmnitzzwerge"	12	14	0	26	3	9	14	0	23	3	9	14	0	23	3	9	14	0	23	3
		Leipnitzer Hauptstraße 28 OT Leipn.																				
	24.	Hort	0	0	97	97	0	0	0	90	90	0	0	0	90	90	0	0	0	90	90	0
		Kirchstraße 13 OT Zschoppach																				

II. Bedarfsplanung

Lfd. Nr. Einzugs- gebiet	Lfd. Nr. Einrich- tung	Lfd. Nr. Einrichtung	Kapazität der Einrichtungen					Planung 01.09.2012 - 31.08.2013					Planung 01.09.2013 - 31.08.2014					Planung 01.09.2014 - 31.08.2015				
								Kapazität der Einrichtung					Kapazität der Einrichtung					Kapazität der Einrichtung				
		Grimma	1-3 Jahre	3-6/7 Jahre	Hortkinder	Gesamt	Integrations- plätze	1-3 Jahre	3-6/7 Jahre	Hortkinder	Gesamt	Integrations- plätze	1-3 Jahre	3-6/7 Jahre	Hortkinder	Gesamt	Integrations- plätze	1-3 Jahre	3-6/7 Jahre	Hortkinder	Gesamt	Integrations- plätze
	25.	Kita "Spatzennest" Rotsteg 5	20	54	0	74	0	20	54	0	74	0	24	54	0	78	0	24	54	0	78	0
	26.	Hort Wilhelm-Ostwald-Straße 6	0	0	72	72	3	0	0	100	100	1	0	0	100	100	1	0	0	100	100	1
	27.	Kita "Zwergenland" Obere Hauptstr. 33 OT Mutzschen	32	68	0	100	12	32	68	0	100	12	32	68	0	100	12	32	68	0	100	12
	28.	Hort "Kinderparadies" OT Mutz. Dr.-Robert-Koch-Str. 6	0	0	75	75	0	0	0	80	80	3	0	0	80	80	3	0	0	80	80	3
	29.	Fr. Hauswald und Fr. Panek-Böhning Tagespflege Waldsiedlung 1 OT Leipzig	5	0	0	5	0	5	0	0	5	0	5	0	0	5	0	5	0	0	5	0
	30.	Kindertagespflegestelle Frau Kretschmar OT Großbothen	5	0	0	5	0	3	2	0	5	0	2	3	0	5	0	4	1	0	5	0
5		Gesamt	473	982	1023	2478	96	458	942	1057	2457	71	461	943	1057	2461	71	463	941	1057	2461	71
		Planungsjahre						Planung 01.09.2012 - 31.08.2013					Planung 01.09.2013 - 31.08.2014					Planung 01.09.2014 - 31.08.2015				
								1-3 Jahre	3-6/7 Jahre	Hortkinder	Gesamt		1-3 Jahre	3-6/7 Jahre	Hortkinder	Gesamt		1-3 Jahre	3-6/7 Jahre	Hortkinder	Gesamt	
		wohnhafte Kinder						452	951	942	2345		450	946	954	2350		450	931	955	2336	
		Kapazität der Einrichtung						458	942	1057	2457	71	461	943	1057	2461	71	463	941	1057	2461	71
5		Bedarfsdeckung in %						101	99	112	105		102	100	111	105		103	101	111	105	

Entwicklung der wohnhaften Kinder in der Großen Kreisstadt Grimma

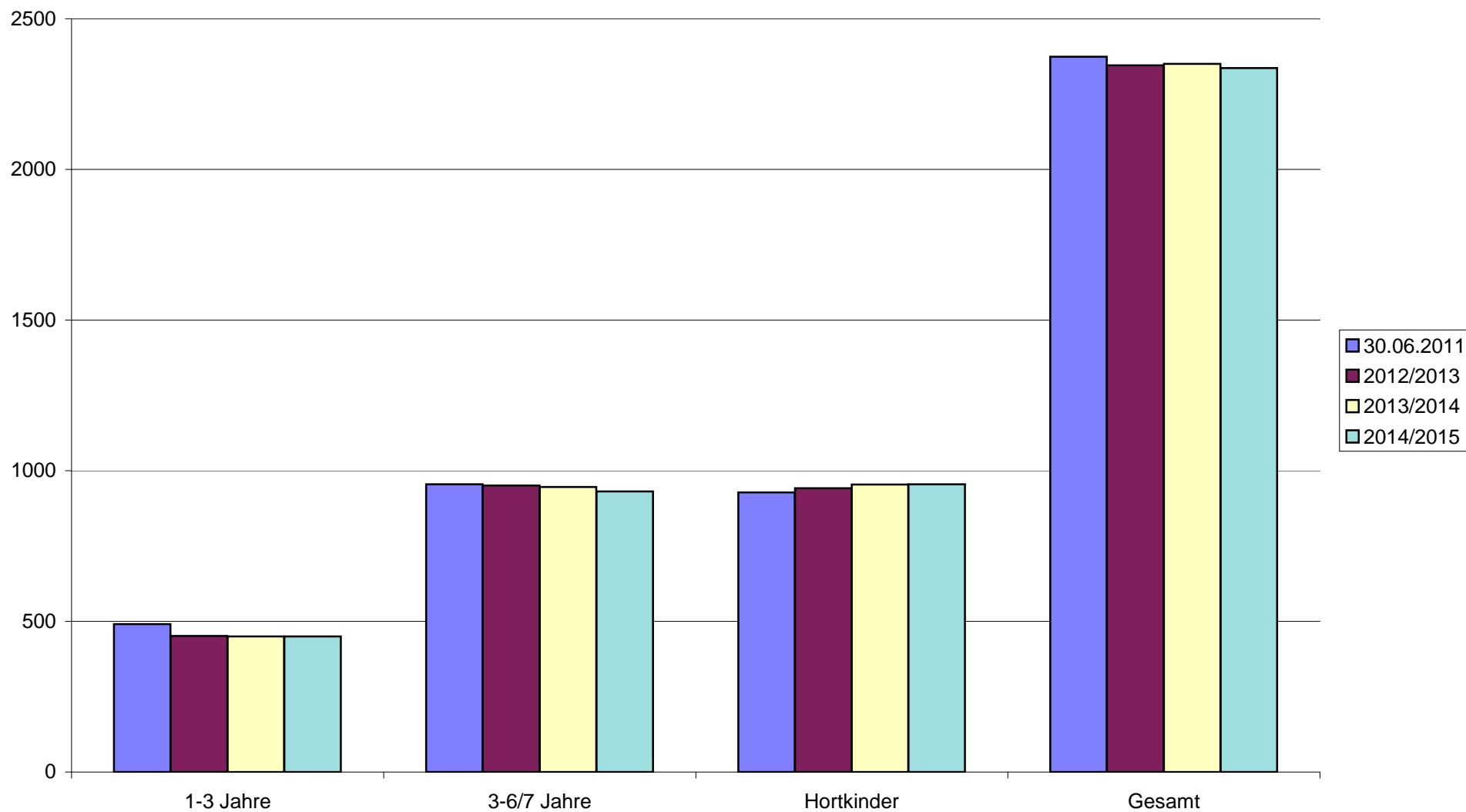

I. Bestandserhebung - Kindertageseinrichtungen

Lfd. Nr. Einzugs- gebiet	Lfd. Nr. Einrich- tung	Einzugsgebiet	Wohnhafte Kinder zum 30.06.2011				Bedarfs- deckung in %				Inanspruch- nahme in %				Name und Anschrift der Einrichtung	Belegung der Einrichtung am 30.06.2011					betriebene Kapazität				Auslastung der Einrichtung in %			
			1-3 Jahre	3-6/7 Jahre	Hortkinder	Gesamt	1-3 Jahre	3-6/7 Jahre	Hortkinder	Gesamt	1-3 Jahre	3-6/7 Jahre	Hortkinder	Gesamt		1-3 Jahre	3-6/7 Jahre	Hortkinder	Gesamt	dav. I-Kinder	1-3 Jahre	3-6/7 Jahre	Hortkinder	Gesamt	1-3 Jahre	3-6/7 Jahre	Hortkinder	Gesamt
6		Trebsen																										
	1.														Kita "Vogelnest"	34	78	0	112	3	34	78	0	112	100	100	-	100
															Bahnhofstraße 9													
															04687 Trebsen (FT)													
	2.														Kita "Dorfspatzen"	13	37	32	82	2	13	37	32	82	100	100	100	100
															Grimmaer Landstraße 10													
															04687 Trebsen													
															OT Altenhain (FT)													
	3.														Kita "Pusteblume"	18	37	0	55	4	18	37	0	55	100	100	-	100
															Schulstraße 13													
															04687 Trebsen													
															OT Seelingstädt (FT)													
	4.														Hort	0	0	100	100	1	0	0	100	100	-	-	100	100
															Am Schulberg 28													
															04687 Trebsen (FT)													
6		Gesamt	69	157	141	367	94	97	94	95	94	97	94	95		65	152	132	349	10	65	152	132	349	100	100	100	100

Bemerkungen zu den

1. Einzugsgebieten

z. B. andere Betreuungsformen (private Kita's, Tagespflege...), Bebauungsgebiete und damit Kinderzuwachs, geplante Neubauten von Kita's, Aussiedlerkinder

2. Kindertageseinrichtungen

z. B. Trägerangabe oder -wechsel, Schließungen und Angabe, wo Kinder weiter betreut werden, integrative Kita's und Anzahl der Plätze, Anzahl der Halbtagsplätze, Horte an Schulen in Klassenzimmern oder separate Räume, Zusammenlegungen
(Alle Angaben auch in der Entwicklung betrachten!)

6		<p>Im Einzugsbereich Trebsen gibt es drei Kindertagesstätten; jeweils eine in Trebsen, Altenhain und Seelingstädt sowie eine Horteinrichtung in der Stadt Trebsen.</p> <p>In den kommenden Planungsjahren stehen für alle Kinder, deren Eltern es wünschen, ausreichend Plätze in den Kindertageseinrichtungen zur Verfügung. Die Anzahl der wohnhaften Kinder im Alter von drei bis sechs/sieben Jahren wird in den kommenden Jahren rückläufig sein.</p> <p>Im Rahmen des Wunsch- und Wahlrechtes wurden zum Stichtag 30.06.2011 12 Krippenkinder aus den umliegenden Städten und Gemeinden in den Einrichtungen der Stadt Trebsen betreut. Hingegen nahmen nur 3 Krippenkinder ein Betreuungsangebot außerhalb ihrer Wohngemeinde in Anspruch. Es ist davon auszugehen, dass diese Fremdkinder weiterhin das Betreuungsangebot in den Einrichtungen wahrnehmen. Deshalb wurde ein Versorgungsgrad über 100 % geplant.</p>
	1/2/3/ 4	<p>Die Kindertageseinrichtungen sowie die Horteinrichtung befinden sich in Trägerschaft des Volkssolidarität Kreisverband Leipziger Land/Muldental e.V.</p> <p>Alle vier Einrichtungen können entsprechend ihrer Betriebserlaubnis Integrationskinder betreuen.</p>

II. Bedarfsplanung

Lfd. Nr. Einzugs- gebiet	Lfd. Nr. Einrich- tung	Lfd. Nr. Einrichtung	Kapazität der Einrichtungen					Planung 01.09.2012 - 31.08.2013					Planung 01.09.2013 - 31.08.2014					Planung 01.09.2014 - 31.08.2015				
								Kapazität der Einrichtung					Kapazität der Einrichtung					Kapazität der Einrichtung				
		Trebsen	1-3 Jahre	3-6/7 Jahre	Hortkinder	Gesamt	Integrations- plätze	1-3 Jahre	3-6/7 Jahre	Hortkinder	Gesamt	Integrations- plätze	1-3 Jahre	3-6/7 Jahre	Hortkinder	Gesamt	Integrations- plätze	1-3 Jahre	3-6/7 Jahre	Hortkinder	Gesamt	Integrations- plätze
6																						
	1.	Kita "Vogelnest"	40	98	0	138	4	40	88	0	128	3	38	88	0	126	3	38	80	0	118	3
		Bahnhofstraße 9																				
	2.	Kita "Dorfspatzen"	17	36	35	88	6	14	36	35	85	3	15	35	35	85	3	15	34	35	84	3
		Grimmaer Landstr. 10 OT Altenhain																				
	3.	Kita "Pustebume"	20	31	0	51	3	17	34	0	51	4	20	31	0	51	4	20	31	0	51	4
		Schulstraße 13 OT Seelingstädt																				
	4.	Hort "An der Grundschule"	0	0	122	122	2	0	0	115	115	1	0	0	110	110	1	0	0	110	110	1
		Am Schulberg 28																				
6		Gesamt	77	165	157	399	15	71	158	150	379	11	73	154	145	372	11	73	145	145	363	11
		Planungsjahre						Planung 01.09.2012 - 31.08.2013					Planung 01.09.2013 - 31.08.2014					Planung 01.09.2014 - 31.08.2015				
								1-3 Jahre	3-6/7 Jahre	Hortkinder	Gesamt		1-3 Jahre	3-6/7 Jahre	Hortkinder	Gesamt		1-3 Jahre	3-6/7 Jahre	Hortkinder	Gesamt	
		wohnhafte Kinder						62	150	150	362		60	139	154	353		60	130	157	347	
		Kapazität der Einrichtung						71	158	150	379	11	73	154	145	372	11	73	145	145	363	11
6		Bedarfsdeckung in %						115	105	100	105		122	111	94	105		122	112	92	105	

Entwicklung der wohnhaften Kinder in der Stadt Trebsen

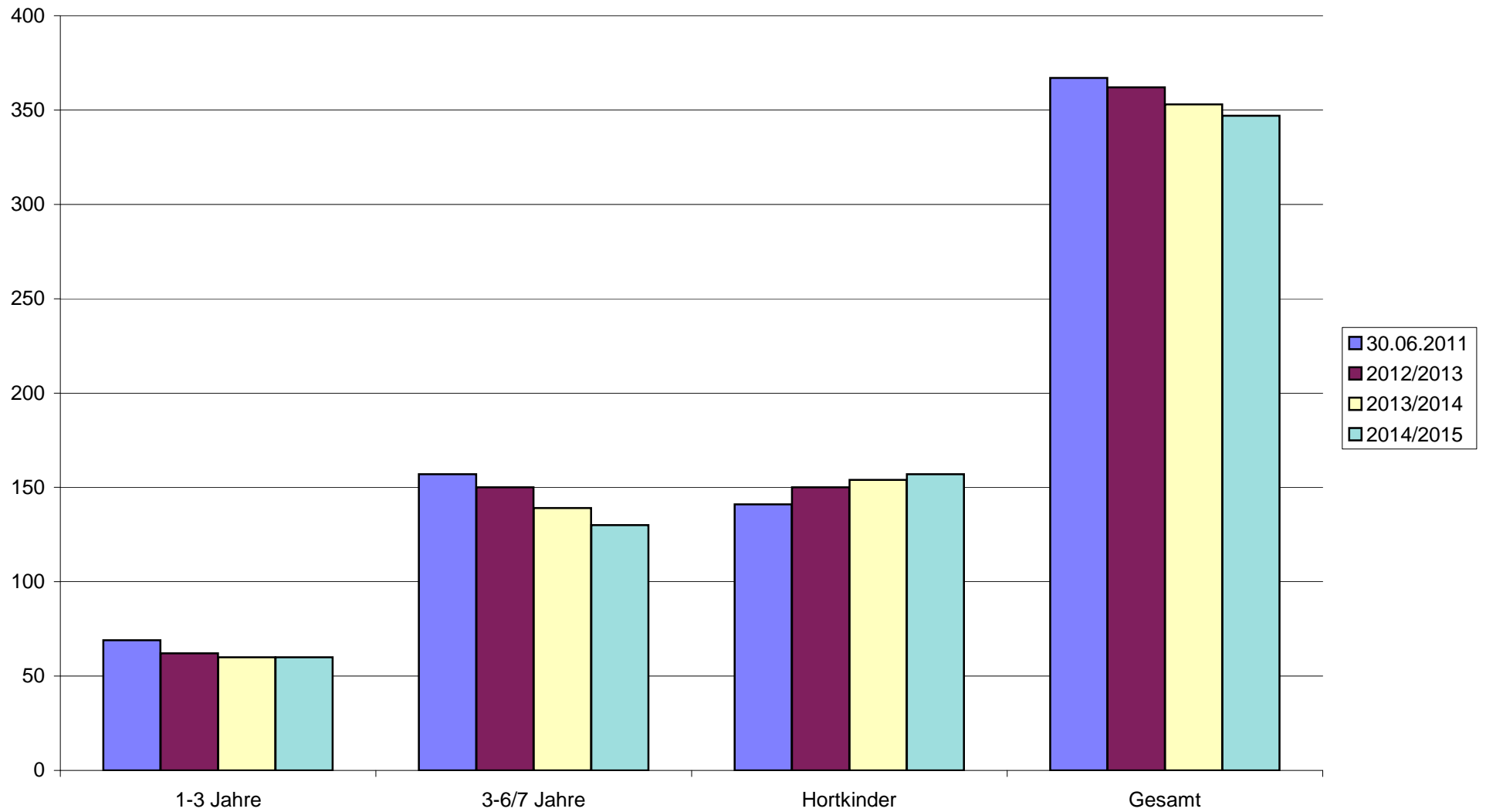

I. Bestandserhebung - Kindertageseinrichtungen

Lfd. Nr. Einzugs- gebiet	Lfd. Nr. Einrich- tung	Einzugsgebiet	Wohnhafte Kinder zum 30.06.2011				Bedarfs- deckung in %				Inanspruch- nahme in %				Name und Anschrift der Einrichtung	Belegung der Einrichtung am 30.06.2011					betriebene Kapazität				Auslastung der Einrichtung in %			
			1-3 Jahre	3-6/7 Jahre	Hortkinder	Gesamt	1-3 Jahre	3-6/7 Jahre	Hortkinder	Gesamt	1-3 Jahre	3-6/7 Jahre	Hortkinder	Gesamt		1-3 Jahre	3-6/7 Jahre	Hortkinder	Gesamt	dav. I-Kinder	1-3 Jahre	3-6/7 Jahre	Hortkinder	Gesamt	1-3 Jahre	3-6/7 Jahre	Hortkinder	Gesamt
7	1.	Colditz																										
															Kita "Zwergenland"	32	0	0	32	0	36	0	0	36	89	-	-	89
															Am Ring 6 a													
															04680 Colditz (FT)													
															Kita "Regenbogen am Muldenu."	0	35	67	102	5	0	44	74	118	-	80	91	86
															Am Ring 6													
															04680 Colditz (FT)													
															Kita "Thumirnicht"	3	40	0	43	6	4	41	0	45	75	98	-	96
															Schönbacher Weg 8													
															04680 Colditz (FT)													
															Kita "Sankt Martin"	16	43	26	85	3	16	43	26	85	100	100	100	100
															Furtweg 13													
															04680 Colditz (FT)													
															Kita "Löwenzahn"	3	12	0	15	0	3	13	0	16	100	92	-	94
															Dorfstraße 21													
															04680 Colditz (FT)													
															OT Lastau													
															Kita "Villa Sonnenstrahl"	22	54	0	76	6	22	54	0	76	100	100	-	100
															Im Park 36 a													
															04680 Zschadraß (FT)													

I. Bestandserhebung - Kindertageseinrichtungen

Lfd. Nr. Einzugs- gebiet	Lfd. Nr. Einrich- tung	Einzugsgebiet	Wohnhafte Kinder zum 30.06.2011				Bedarfs- deckung in %				Inanspruch- nahme in %				Name und Anschrift der Einrichtung	Belegung der Einrichtung am 30.06.2011					betrie bene Kapazität				Auslastung der Einrichtung in %			
			1-3 Jahre	3-6/7 Jahre	Hortkinder	Gesamt	1-3 Jahre	3-6/7 Jahre	Hortkinder	Gesamt	1-3 Jahre	3-6/7 Jahre	Hortkinder	Gesamt		1-3 Jahre	3-6/7 Jahre	Hortkinder	Gesamt	dav. I-Kinder	1-3 Jahre	3-6/7 Jahre	Hortkinder	Gesamt	1-3 Jahre	3-6/7 Jahre	Hortkinder	Gesamt
	7.														Kita "Landewin" Talstraße 20 04680 Erlbach (FT)	8	26	0	34	0	8	26	0	34	100	100	-	100
	8.														Kita "Sonnenblume" Hauptstraße 34 04680 Hausdorf (FT)	3	22	18	43	0	3	22	18	43	100	100	100	100
	9.														Hort Hauptstraße 34 04680 Hausdorf (FT)	0	0	69	69	0	0	0	69	69	-	-	100	100
	10.														Kindertagespflegestelle Frau Schwarzer Neubauernstraße 8 04680 Commichau	5	0	0	5	0	5	0	0	5	100	-	-	100
	11.														Kindertagespflegestelle Herr Schwarzer Neubauernstraße 8 04680 Commichau	1	0	0	1	0	3	0	0	3	33	-	-	33
	12.														Kita "Muldenzwerge" Parkstraße 5 04668 Großbothen OT Sermuth	15	56	18	89	0	15	56	18	89	100	100	100	100
7		Gesamt	133	294	290	717	86	102	71	86	81	98	68	83		108	288	198	594	20	115	299	205	619	94	96	97	96

Bemerkungen zu den

1. Einzugsgebieten

z. B. andere Betreuungsformen (private Kita's, Tagespflege...), Bebauungsgebiete und damit Kinderzuwachs, geplante Neubauten von Kita's, Aussiedlerkinder

2. Kindertageseinrichtungen

z. B. Trägerangabe oder -wechsel, Schließungen und Angabe, wo Kinder weiter betreut werden, integrative Kita's und Anzahl der Plätze, Anzahl der Halbtagsplätze, Horte an Schulen in Klassenzimmern oder separate Räume, Zusammenlegungen
(Alle Angaben auch in der Entwicklung betrachten!)

7		<p>In der Stadt Colditz sind alle Kindertageseinrichtungen in freier Trägerschaft. Sie zeichnen sich durch eine vielfältige konzeptionelle Arbeit aus.</p> <p>Den wohnhaften Eltern der Stadt Colditz werden ausreichend Plätze zur Verfügung stehen.</p> <p>Ab dem Planungsjahr 2012/2013 werden die wohnhaften Kinder im Alter von drei bis sechs/sieben Jahren zurückgehen. Hingegen ist die Anzahl der wohnhaften Grundschulkinder für ca. zwei Planungsjahre steigend (↗ Diagramm). Derzeit überprüft die Stadt Colditz die tatsächlichen Betreuungsbedarfe und Lösungsvarianten. Durch Nutzung weiterer Räume im Hort in Hausdorf und in der Kindertageseinrichtung „Regenbogen am Muldenufer“ in Colditz können zusätzliche Hortplätze geschaffen werden. Dadurch kann ein bedarfsgerechtes Betreuungsangebot für die wohnhaften Grundschulkinder im Hort vorgehalten werden.</p> <p>Für die Betreuung von Integrationskindern stehen genügend Plätze zur Verfügung.</p>
	1/3	<p>Die Kinderkrippe „Zwergenland“ und die Kindertageseinrichtung „Thumirnicht“ befinden sich in der Trägerschaft der Arbeiterwohlfahrt Kinderwelt gGmbH.</p>

	2	Die Kindertageseinrichtung „Regenbogen am Muldenufer“ befindet sich in Trägerschaft des Volkssolidarität Leipziger Land/Muldental e.V. Ein zusätzlicher Raum könnte für die Betreuung der Hortkinder genutzt werden. Dadurch wäre eine Erweiterung der Hortkapazität von 74 auf 81 Betreuungsplätze möglich.
	4/5	Die Kindertageseinrichtungen „Sankt Martin“ und „Löwenzahn“ befinden sich in Trägerschaft des Diakonischen Werkes im Kirchenbezirk Leipziger Land e.V.
	7 - 11	Die Kindertageseinrichtungen befinden sich in Trägerschaft des Ländlichen Lebens e.V.
	10	Durch Doppelnutzung eines Klassenraumes am Nachmittag als Hausaufgabenraum kann das ehemalige Hausaufgabenzimmer im Hortgebäude als Aufenthaltsort für die Kinder dienen. Eine Erweiterung der Hortkapazität von 69 auf 81 Plätze ist dadurch möglich.
	12/13	Im Einzugsgebiet gibt es zwei Kindertagespflegestellen.

II. Bedarfsplanung

Lfd. Nr. Einzugs- gebiet	Lfd. Nr. Einrich- tung	Lfd. Nr. Einrichtung	Kapazität der Einrichtungen					Planung 01.09.2012 - 31.08.2013					Planung 01.09.2013 - 31.08.2014					Planung 01.09.2014 - 31.08.2015				
								Kapazität der Einrichtung					Kapazität der Einrichtung					Kapazität der Einrichtung				
			1-3 Jahre	3-6/7 Jahre	Hortkinder	Gesamt	Integrations- plätze	1-3 Jahre	3-6/7 Jahre	Hortkinder	Gesamt	Integrations- plätze	1-3 Jahre	3-6/7 Jahre	Hortkinder	Gesamt	Integrations- plätze	1-3 Jahre	3-6/7 Jahre	Hortkinder	Gesamt	Integrations- plätze
		Colditz																				
7																						
	1.	Kita "Zwergenland"	36	0	0	36	0	36	0	0	36	0	36	0	0	36	0	36	0	0	36	0
		Am Ring 6 a																				
	2.	Kita "Regenbogen am Muldenufer"	0	44	74	118	6	0	44	100	144	6	0	44	100	144	6	0	44	100	144	6
		Am Ring 6																				
	3.	Kita "Thumirnicht"	4	47	0	51	6	4	41	0	45	6	4	41	0	45	6	4	41	0	45	6
		Schönbacher Weg 8																				
	4.	Kita "Sankt Martin"	16	40	32	88	7	16	33	32	81	7	16	33	32	81	7	16	33	32	81	7
		Furtweg 13																				
	5.	Kita "Löwenzahn"	3	13	0	16	0	3	13	0	16	0	3	12	0	15	0	3	11	0	14	0
		Dorfstraße 21, OT Lastau																				
	6.	Kita "Villa Sonnenstrahl"	22	38	30	90	6	22	54	0	76	6	22	52	0	74	6	22	53	0	75	6
		Im Park 36 a OT Zschadraß																				
	7.	Kita "Landewin"	12	22	0	34	6	9	23	0	32	1	9	22	0	31	1	10	22	0	32	1
		Talstraße 20 OT Erlbach																				
	8.	Kita "Sonnenblume"	3	15	35	53	0	3	22	28	53	0	3	22	28	53	0	3	22	28	53	0
		Hauptstraße 34 OT Hausdorf																				
	9.	Hort	0	0	69	69	0	0	0	81	81	0	0	0	81	81	0	0	0	81	81	0
		Hauptstraße 34 OT Hausdorf																				
	10.	Kita "Muldenzwerge"	27	43	30	100	3	20	50	21	91	2	20	50	21	91	2	20	50	25	95	2
		Parkstraße 5 OT Sermuth																				

II. Bedarfsplanung

Lfd. Nr. Einzugs- gebiet	Lfd. Nr. Einrich- tung	Lfd. Nr. Einrichtung	Kapazität der Einrichtungen					Planung 01.09.2012 - 31.08.2013					Planung 01.09.2013 - 31.08.2014					Planung 01.09.2014 - 31.08.2015				
								Kapazität der Einrichtung					Kapazität der Einrichtung					Kapazität der Einrichtung				
		Colditz	1-3 Jahre	3-6/7 Jahre	Hortkinder	Gesamt	Integrations- plätze	1-3 Jahre	3-6/7 Jahre	Hortkinder	Gesamt	Integrations- plätze	1-3 Jahre	3-6/7 Jahre	Hortkinder	Gesamt	Integrations- plätze	1-3 Jahre	3-6/7 Jahre	Hortkinder	Gesamt	Integrations- plätze
	11.	Kindertagespflegestelle	5	0	0	5	0	5	0	0	5	0	5	0	0	5	0	5	0	0	5	0
		Frau Schwarzer																				
	12.	Kindertagespflegestelle	3	0	0	3	0	3	0	0	3	0	3	0	0	3	0	3	0	0	3	0
		Herr Schwarzer																				
7		Gesamt	131	262	270	663	34	121	280	262	663	28	121	276	262	659	28	122	276	266	664	28
		Planungsjahre						Planung 01.09.2012 - 31.08.2013					Planung 01.09.2013 - 31.08.2014					Planung 01.09.2014 - 31.08.2015				
								1-3 Jahre	3-6/7 Jahre	Hortkinder	Gesamt		1-3 Jahre	3-6/7 Jahre	Hortkinder	Gesamt		1-3 Jahre	3-6/7 Jahre	Hortkinder	Gesamt	
		wohnhafte Kinder						115	257	312	684		119	259	305	683		113	257	295	665	
		Kapazität der Einrichtung						121	280	262	663	28	121	276	262	659	28	122	276	266	664	28
7		Bedarfsdeckung in %						105	109	84	97		102	107	86	96		108	107	90	100	

Entwicklung der wohnhaften Kinder in der Stadt Colditz

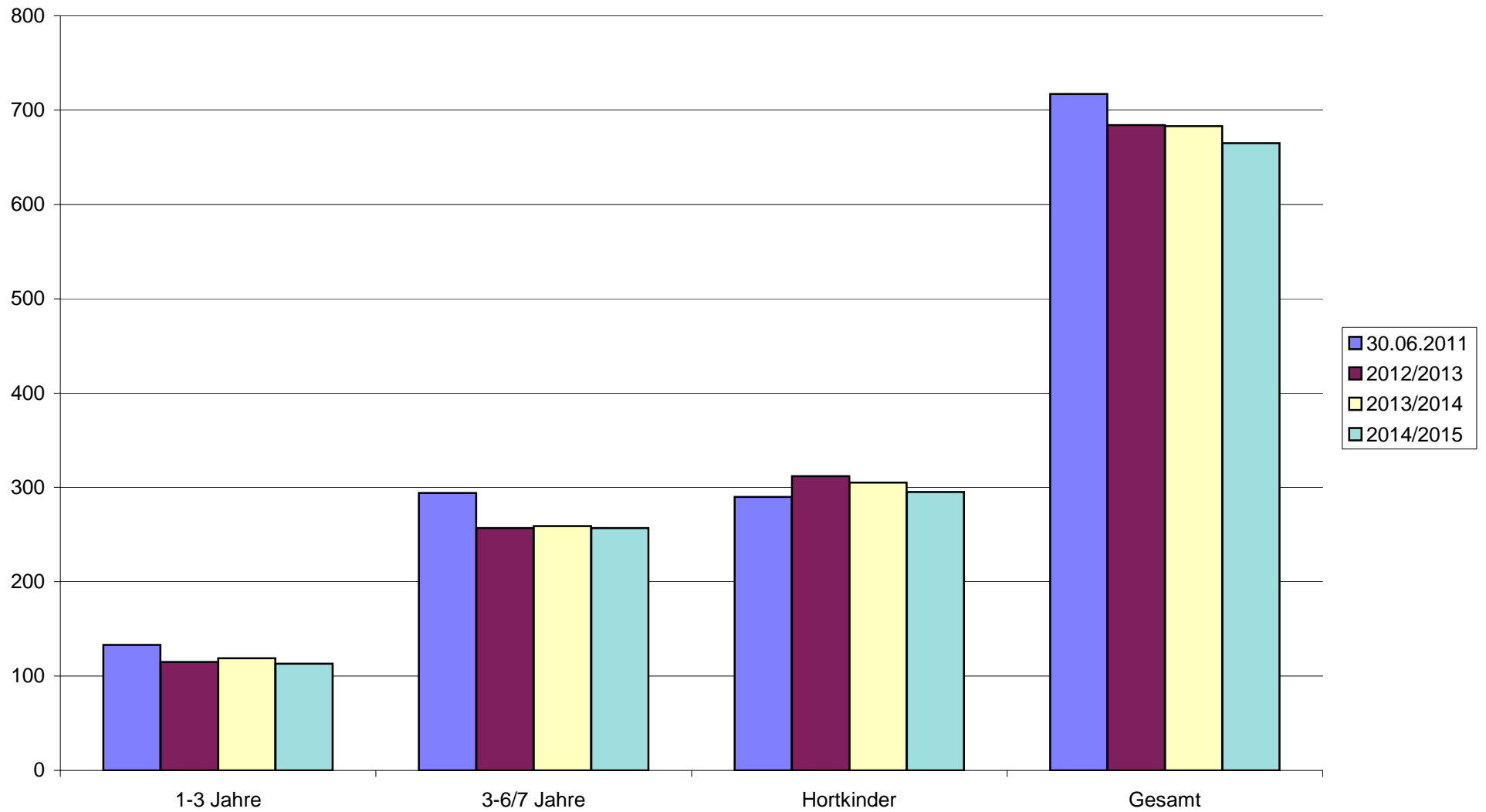

5.2.3 Sozialraum 3 – Süd / Kohrener Land

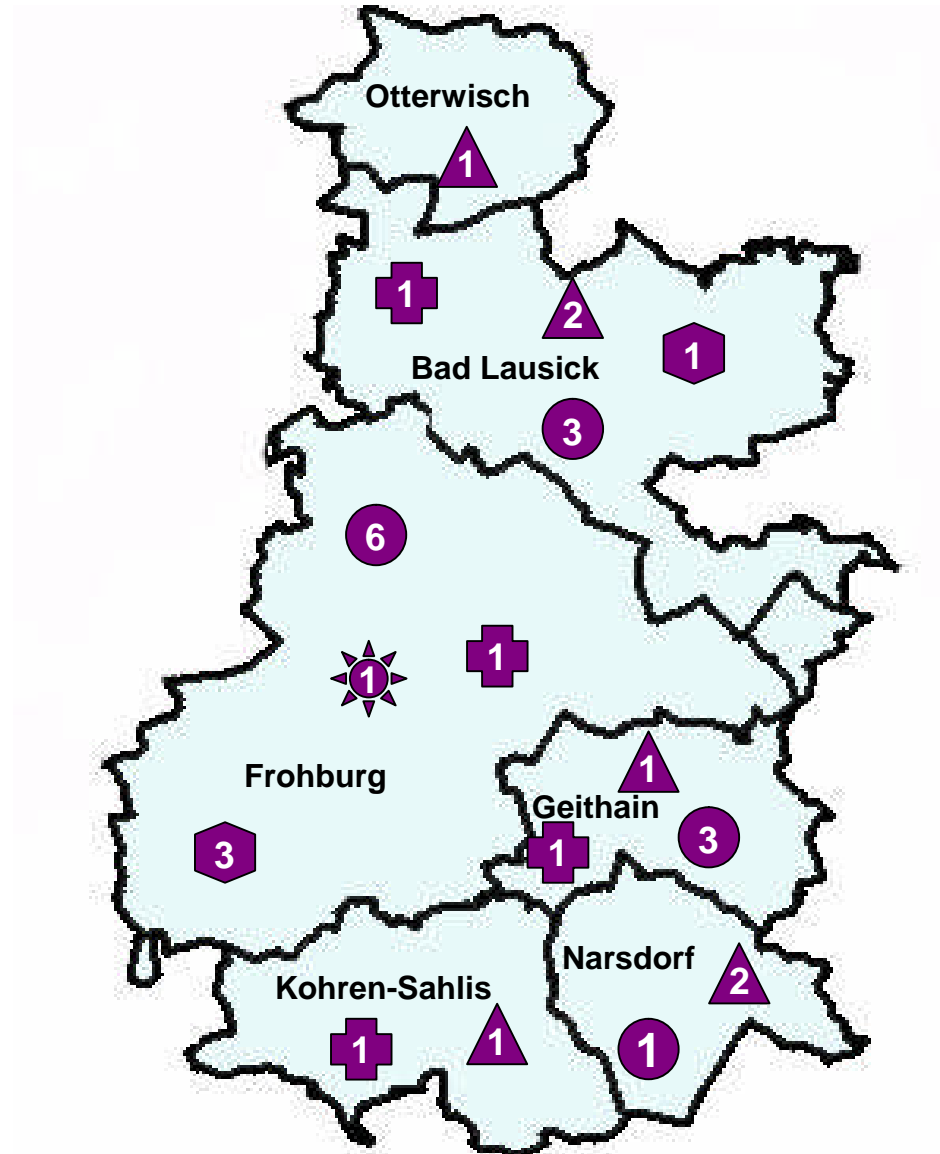

I. Bestandserhebung - Kindertageseinrichtungen

Lfd. Nr. Einzugs- gebiet	Lfd. Nr. Einrich- tung	Einzugsgebiet	Wohnhafte Kinder zum 30.06.2011				Bedarfs- deckung in %				Inanspruch- nahme in %				Name und Anschrift der Einrichtung	Belegung der Einrichtung am 30.06.2011					betrie bene Kapazität				Auslastung der Einrichtung in %				
			1-3 Jahre	3-6/7 Jahre	Hortkinder	Gesamt	1-3 Jahre	3-6/7 Jahre	Hortkinder	Gesamt	1-3 Jahre	3-6/7 Jahre	Hortkinder	Gesamt		1-3 Jahre	3-6/7 Jahre	Hortkinder	Gesamt	dav. I-Kinder	1-3 Jahre	3-6/7 Jahre	Hortkinder	Gesamt	1-3 Jahre	3-6/7 Jahre	Hortkinder	Gesamt	
8		Otterwisch																											
	1.														Kita "Sonnenschein"	20	50	57	127	1		25	50	70	145	80	100	81	88
															Straße des Friedens 6														
															Außenst. Stockheimer Str. 6														
															04668 Otterwisch														
		Gesamt	23	62	53	138	109	81	132	105	87	81	108	92		20	50	57	127	1		25	50	70	145	80	100	81	88

Bemerkungen zu den

1. Einzugsgebieten

z. B. andere Betreuungsformen (private Kita's, Tagespflege...), Bebauungsgebiete und damit Kinderzuwachs, geplante Neubauten von Kita's, Aussiedlerkinder

2. Kindertageseinrichtungen

z. B. Trägerangabe oder -wechsel, Schließungen und Angabe, wo Kinder weiter betreut werden, integrative Kita's und Anzahl der Plätze, Anzahl der Halbtagsplätze, Horte an Schulen in Klassenzimmern oder separate Räume, Zusammenlegungen
(Alle Angaben auch in der Entwicklung betrachten!)

8		<p>In der Gemeinde Otterwisch gibt es eine kommunale Kindertageseinrichtung. Die bereitgestellten Betreuungsplätze sind für die wohnhaften Kinder ausreichend.</p> <p>Die Gemeinde plant eine höhere Bedarfsdeckung im Hortbereich, da Kinder aus Fremdkommunen die Grundschule in Otterwisch besuchen und somit auch einen Hortplatz in Anspruch nehmen.</p>
	1	<p>Die Kindertageseinrichtung „Sonnenschein“ kann im Rahmen der erteilten Betriebserlaubnis bis zu 3 Integrationskinder betreuen. Der Hort der Einrichtung befindet sich in der Außenstelle, Stockheimer Straße in Otterwisch. Im Hauptgebäude der Kindertageseinrichtung, Straße des Friedens 6, werden 10 Plätze für Hortkinder bereitgestellt, welche den Früh- bzw. Späthort besuchen.</p>

II. Bedarfsplanung

Lfd. Nr. Einzugs- gebiet	Lfd. Nr. Einrichtung	Einrichtung	Kapazität lt. Betriebserlaubnis					Planung 01.09.2012- 31.08.2013					Planung 01.09.2013 - 31.08.2014					Planung 01.09.2014 - 31.08.2015				
								Kapazität der Einrichtung					Kapazität der Einrichtung					Kapazität der Einrichtung				
			1-3 Jahre	3-6/7 Jahre	Hortkinder	Gesamt	Integrations- plätze	1-3 Jahre	3-6/7 Jahre	Hortkinder	Gesamt	Integrations- plätze	1-3 Jahre	3-6/7 Jahre	Hortkinder	Gesamt	Integrations- plätze	1-3 Jahre	3-6/7 Jahre	Hortkinder	Gesamt	Integrations- plätze
		Otterwisch																				
8																						
	1.	Kita "Sonnenschein"	30	44	20	94	3	26	56	10	92	2	26	56	10	92	2	26	56	10	92	2
		Straße des Friedens 6																				
		Außenstelle: Stockheimer Str. 6			70	70				70	70				70	70				70	70	
8		Gesamt	30	44	90	164	3	26	56	80	162	2	26	56	80	162	2	26	56	80	162	2
		Planungsjahre						Planung 01.09.2012 - 31.08.2013					Planung 01.09.2013 - 31.08.2014					Planung 01.09.2014 - 31.08.2015				
								1-3 Jahre	3-6/7 Jahre	Hortkinder	Gesamt		1-3 Jahre	3-6/7 Jahre	Hortkinder	Gesamt		1-3 Jahre	3-6/7 Jahre	Hortkinder	Gesamt	
		wohnhafte Kinder						32	56	52	140		29	55	57	141		28	55	62	145	
		Kapazität der Einrichtung						26	56	70	152	3	26	56	70	152	3	26	56	70	152	3
8		Bedarfsdeckung in %						81	100	135	109		90	102	123	108		93	102	113	105	

Entwicklung der wohnhaften Kinder in der Gemeinde Otterwisch

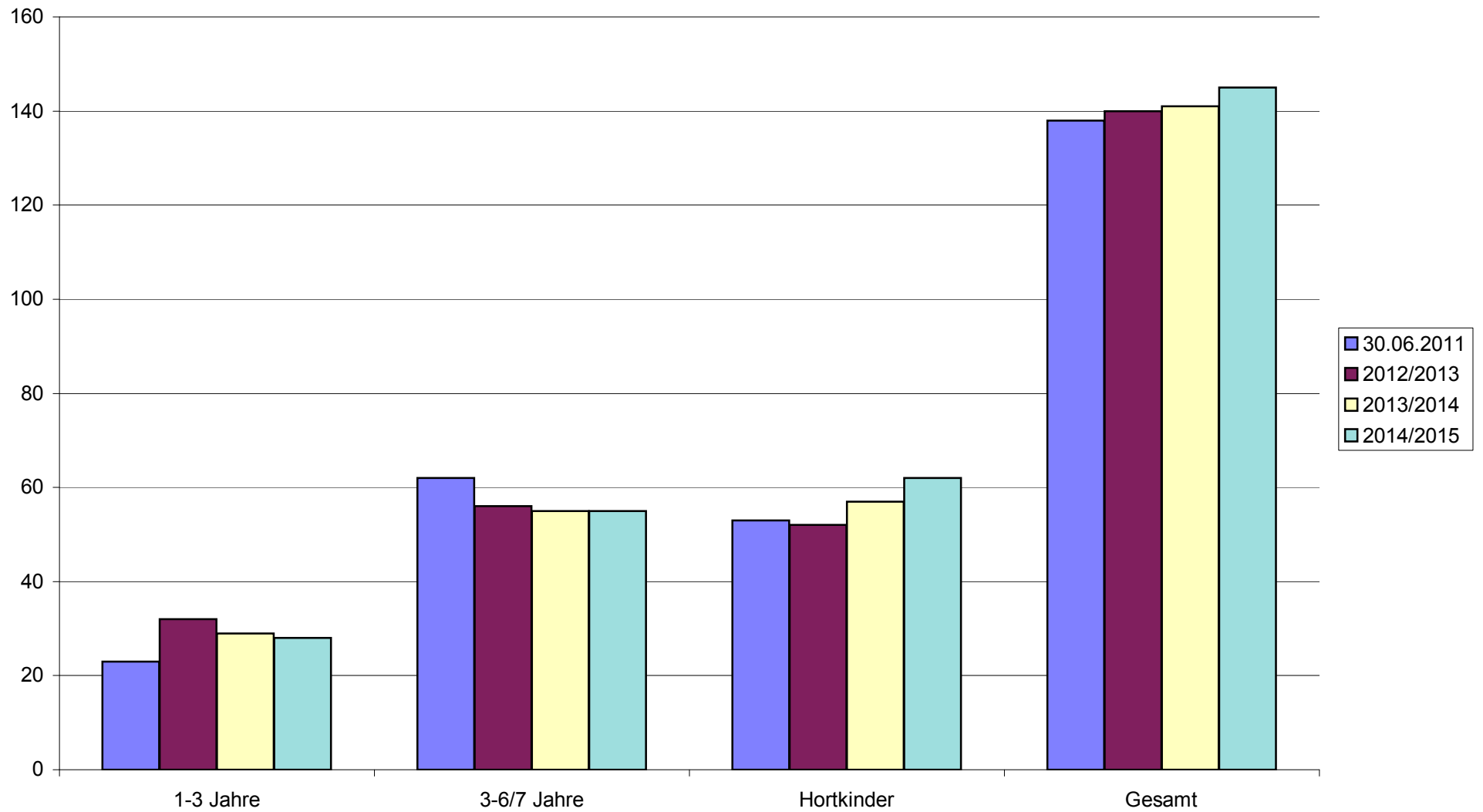

I. Bestandserhebung - Kindertageseinrichtungen

Lfd. Nr. Einzugs- gebiet	Lfd. Nr. Einrich- tung	Einzugsgebiet	Wohnhafte Kinder zum 30.06.2011				Bedarfs- deckung in %				Inanspruch- nahme in %				Name und Anschrift der Einrichtung	Belegung der Einrichtung am 30.06.2011					betrie bene Kapazität				Auslastung der Einrichtung in %			
			1-3 Jahre	3-6/7 Jahre	Hortkinder	Gesamt	1-3 Jahre	3-6/7 Jahre	Hortkinder	Gesamt	1-3 Jahre	3-6/7 Jahre	Hortkinder	Gesamt		1-3 Jahre	3-6/7 Jahre	Hortkinder	Gesamt	dav. l-Kinder	1-3 Jahre	3-6/7 Jahre	Hortkinder	Gesamt	1-3 Jahre	3-6/7 Jahre	Hortkinder	Gesamt
9		Bad Lausick																										
	1.														Kita "Waldfrieden"	16	40	0	56	0	16	40	0	56	100	100	-	100
															Glastener Str. 33													
															04651 Bad Lausick (FT)													
	2.														Kita "Schwanenteich"	47	112	0	159	2	60	144	0	204	78	78	-	78
															Talstraße 2													
															04651 Bad Lausick (FT)													
	3.														Kita "Sonnenkäfer"	17	46	0	63	0	18	46	0	64	94	100	-	98
															Burgstraße 6													
															04651 Bad Lausick (FT)													
	4.														Kita "Buntspecht"	10	19	7	36	0	10	19	7	36	100	100	100	100
															Neuer Weg 2													
															04651 Bad Lausick (FT)													
															OT Ebersbach													
	5.														Kita "Waldwichtel"	6	26	2	34	0	6	26	8	40	100	100	25	85
															Kirchgasse 4													
															04651 Bad Lausick (FT)													
															OT Steinbach													
	6.														Hort "Riff-Piraten"	0	0	138	138	0	0	0	140	140	-	-	99	99
															Fr.-Schiller-Straße 2													
															04651 Bad Lausick (FT)													
	7.														Fr. Irene Streich- Tagespflege	3	0	0	3	0	5	0	0	5	60	-	-	60
															Storchenweg 16													
															04651 Bad Lausick													
9		Gesamt	128	259	224	611	90	106	69	89	77	94	66	80		99	243	147	489	2	115	275	155	545	86	88	95	90

Bemerkungen zu den

1. Einzugsgebieten

z. B. andere Betreuungsformen (private Kita's, Tagespflege...), Bebauungsgebiete und damit Kinderzuwachs, geplante Neubauten von Kita's, Aussiedlerkinder

2. Kindertageseinrichtungen

z. B. Trägerangabe oder -wechsel, Schließungen und Angabe, wo Kinder weiter betreut werden, integrative Kita's und Anzahl der Plätze, Anzahl der Halbtagsplätze, Horte an Schulen in Klassenzimmern oder separate Räume, Zusammenlegungen
(Alle Angaben auch in der Entwicklung betrachten!)

9		Im Einzugsgebiet Bad Lausick gibt es sechs Kindertageseinrichtungen in freier Trägerschaft und eine Kindertagespflegestelle. Es stehen für alle Kinder, deren Eltern es wünschen, ausreichend Plätze zur Verfügung.
	1	Die Kindertageseinrichtung „Waldfrieden“ befindet sich in der Trägerschaft der Arbeiterwohlfahrt Kinderwelt gGmbH .
	2/3/4/5	Die Kindertageseinrichtungen „Schwanenteich“ und „Sonnenkäfer“ in Bad Lausick, die Kindertageseinrichtung „Buntspecht“ in Ebersbach und „Waldwichtel“ in Steinbach befinden sich in Trägerschaft des Volkssolidarität Kreisverband Leipziger Land/Muldental e.V.
	6	Der Hort „Riff-Piraten“ wird ebenfalls von dem Volkssolidarität Kreisverband Leipziger Land/Muldental e.V. betrieben. Er befindet sich an der Grundschule.
	7	Die Stadt Bad Lausick bietet die Möglichkeit der Kinderbetreuung in einer Kindertagespflegestelle an.

II. Bedarfsplanung

Lfd. Nr. Einzugsgebiet	Lfd. Nr. Einrichtung	Lfd. Nr. Einrichtung	Kapazität der Einrichtungen					Planung 01.09.2012 - 31.08.2013					Planung 01.09.2013 - 31.08.2014					Planung 01.09.2013- 31.08.2015				
								Kapazität der Einrichtung					Kapazität der Einrichtung					Kapazität der Einrichtung				
			1-3 Jahre	3-6/7 Jahre	Hortkinder	Gesamt	Integrationsplätze	1-3 Jahre	3-6/7 Jahre	Hortkinder	Gesamt	Integrationsplätze	1-3 Jahre	3-6/7 Jahre	Hortkinder	Gesamt	Integrationsplätze	1-3 Jahre	3-6/7 Jahre	Hortkinder	Gesamt	Integrationsplätze
		Bad Lausick																				
9																						
	1.	Kita "Waldfrieden"	23	33	0	56	3	23	33	0	56	3	23	33	0	56	3	23	33	0	56	3
		Glastener Str. 33																				
	2.	Kita "Schwanenteich"	60	144	0	204	6	50	140	0	190	6	50	140	0	190	6	50	140	0	190	6
		Talstraße 2																				
	3.	Kita "Sonnenkäfer"	18	46	0	64	0	18	46	0	64	0	18	46	0	64	0	18	46	0	64	0
		Burgstraße 6																				
	4.	Kita "Buntspecht"	12	14	10	36	0	12	19	5	36	0	12	14	10	36	0	12	14	10	36	0
		Neuer Weg 2, OT Ebersbach																				
	5.	Kita "Waldwichtel"	12	10	18	40	0	12	16	12	40	0	12	16	12	40	0	12	16	12	40	0
		Kirchgasse 4, OT Steinbach																				
	6.	Hort "Burgspatzen"	0	0	170	170	0	0	0	170	170	0	0	0	170	170	0	0	0	170	170	0
		Fr.-Schiller-Straße 2																				
	7.	Fr. Irene Streich- Tagespflege	5	0	0	5	0	5	0	0	5	0	5	0	0	5	0	5	0	0	5	0
		Storchenweg 16																				
9		Gesamt	130	247	198	575	9	120	254	187	561	9	120	249	192	561	9	120	249	192	561	9

		Planungsjahre						Planung 01.09.2012 - 31.08.2013					Planung 01.09.2013 - 31.08.2014					Planung 01.09.2014 - 31.08.2015				
								1-3 Jahre	3-6/7 Jahre	Hortkinder	Gesamt		1-3 Jahre	3-6/7 Jahre	Hortkinder	Gesamt		1-3 Jahre	3-6/7 Jahre	Hortkinder	Gesamt	
		wohnhafte Kinder						114	242	253	609		115	243	260	618		116	242	259	617	
		Kapazität der Einrichtung						120	254	187	561	9	120	249	192	561	9	120	249	192	561	9
9		Bedarfsdeckung in %						105	105	74	92		104	102	74	91		103	103	74	91	

Entwicklung der wohnhaften Kinder in der Stadt Bad Lausick

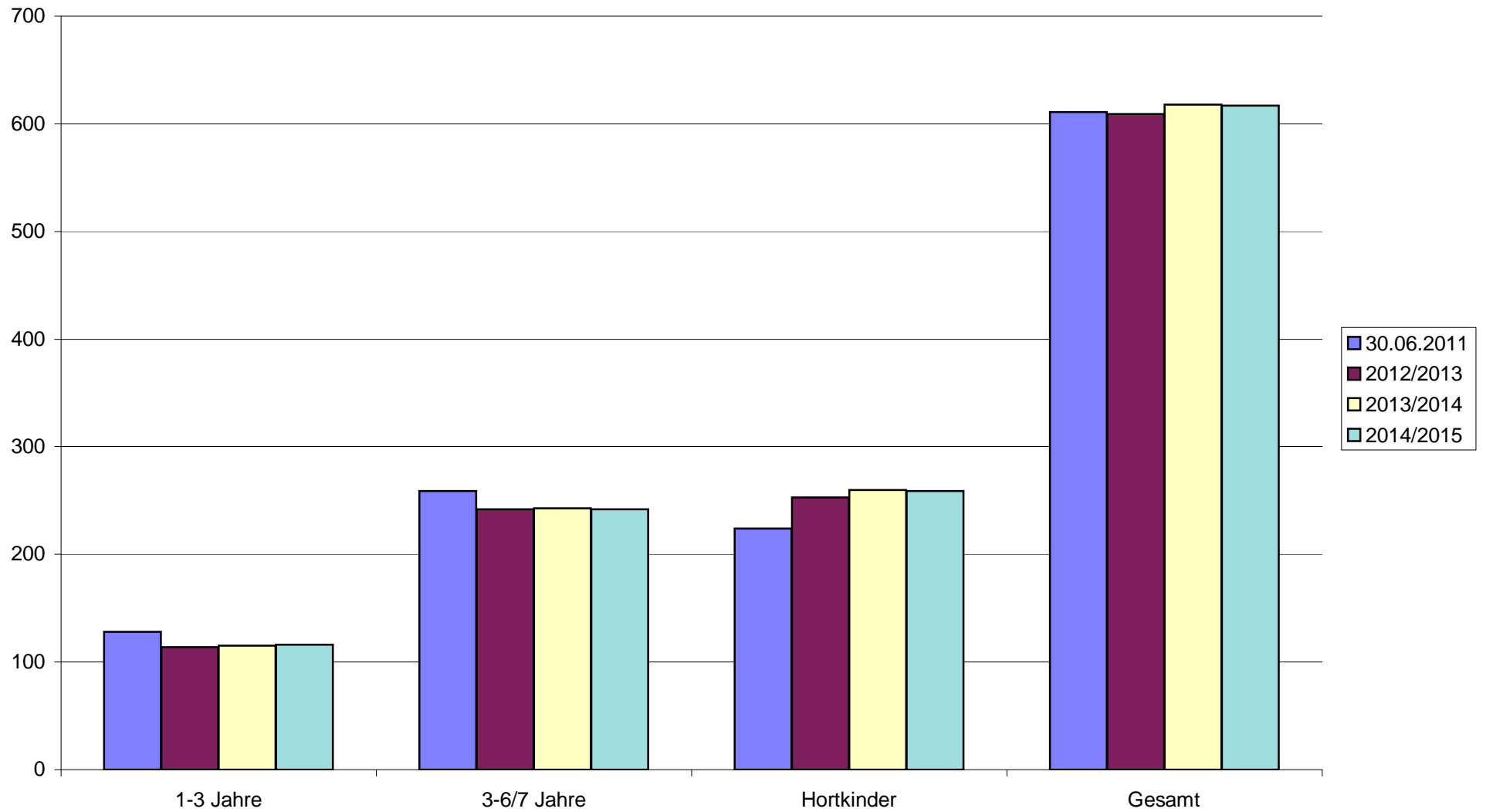

I. Bestandserhebung - Kindertageseinrichtungen

Lfd. Nr. Einzugs- gebiet	Lfd. Nr. Einrich- tung	Einzugsgebiet	Wohnhafte Kinder zum 30.06.2011				Bedarfs- deckung in %				Inanspruch- nahme in %				Name und Anschrift der Einrichtung	Belegung der Einrichtung am 30.06.2011					betrieбene Kapazität				Auslastung der Einrichtung in %			
			1-3 Jahre	3-6/7 Jahre	Hortkinder	Gesamt	1-3 Jahre	3-6/7 Jahre	Hortkinder	Gesamt	1-3 Jahre	3-6/7 Jahre	Hortkinder	Gesamt		1-3 Jahre	3-6/7 Jahre	Hortkinder	Gesamt	dav. 1-Kinder	1-3 Jahre	3-6/7 Jahre	Hortkinder	Gesamt	1-3 Jahre	3-6/7 Jahre	Hortkinder	Gesamt
10		Froburg																										
	1.														Kita "Spatzennest"	22	128	0	150	0	22	128	0	150	100	100	-	100
															Am Alten Sportplatz 1													
															04654 Froburg													
	2.														Kita "Regenbogenland"	23	76	0	99	10	23	76	0	99	100	100	-	100
															Schulstraße 09/11													
															04654 Froburg OT Greifenh.													
	3.														Kita "Villa Kunterbunt"	3	17	0	20	0	3	17	0	20	100	100	-	100
															Eschefelder Hauptstraße 33													
															04654 Froburg OT Eschefeld													
	4.														Kinderkrippe "Storchennest"	47	0	0	47	0	48	0	0	48	98	-	-	98
															Webergasse 44													
															04654 Froburg													
	5.														Hort "Die Einsteins"	0	0	79	79	0	0	0	83	83	-	-	95	95
															v.Falkenstein-Straße 3													
															04654 Froburg													
	6.														Hort "Schlaufüchse"	0	0	81	81		0	0	83	83	-	-	98	98
															Straße der Freundschaft 37													
															04654 Froburg													
	7.														Kita "Kinderland"	16	48	0	64	0	16	48	0	64	100	100	-	100
															Sportplartweg 07													
															04651 Froburg OT Prießnitz													

I. Bestandserhebung - Kindertageseinrichtungen

Lfd. Nr. Einzugs- gebiet	Lfd. Nr. Einrich- tung	Einzugsgebiet	Wohnhafte Kinder zum 30.06.2011				Bedarfs- deckung in %				Inanspruch- nahme in %				Name und Anschrift der Einrichtung	Belegung der Einrichtung am 30.06.2011					betrie bene Kapazität				Auslastung der Einrichtung in %			
			1-3 Jahre	3-6/7 Jahre	Hortkinder	Gesamt	1-3 Jahre	3-6/7 Jahre	Hortkinder	Gesamt	1-3 Jahre	3-6/7 Jahre	Hortkinder	Gesamt		1-3 Jahre	3-6/7 Jahre	Hortkinder	Gesamt	dav. 1-Kinder	1-3 Jahre	3-6/7 Jahre	Hortkinder	Gesamt	1-3 Jahre	3-6/7 Jahre	Hortkinder	Gesamt
10		Frohb urg																										
	8.														Kita "Zwergenland"	10	18	0	28	0	12	18	0	30	83	100	-	93
															An der Kirche 01													
															04651 Frohb urg OT Flößberg													
	9.														Kita "Conrad-Felixmüller"	16	40	0	56	0	16	40	0	56	100	100	-	100
															Conrad-Felixmüller-Weg 6													
															04643 Frohb urg OT Tautenhain													
	10.														Hort Hauptstraße 29	0	0	84	84	0	0	0	90	90	-	-	93	93
															04654 Frohb urg OT Frankenhain													
	11.														Margit Heinicke - Tagespflege	1	3	0	4	0	1	4	0	5	100	75	-	80
															OT Schönau													
															Schönauer Bäcker gasse 3													
															04654 Frohb urg													
	12.														Kindertagespflege neu													
10		Gesamt	168	359	365	892	84	92	70	82	82	92	67	80		138	330	244	712	10	141	331	256	728	98	100	95	98

Bemerkungen zu den

1. Einzugsgebieten

z. B. andere Betreuungsformen (private Kita's, Tagespflege...), Bebauungsgebiete und damit Kinderzuwachs, geplante Neubauten von Kita's, Aussiedlerkinder

2. Kindertageseinrichtungen

z. B. Trägerangabe oder -wechsel, Schließungen und Angabe, wo Kinder weiter betreut werden, integrative Kita's und Anzahl der Plätze, Anzahl der Halbtagsplätze, Horte an Schulen in Klassenzimmern oder separate Räume, Zusammenlegungen
(Alle Angaben auch in der Entwicklung betrachten!)

10		In den Kindertageseinrichtungen der Stadt Frohbürg stehen für alle Kinder, deren Eltern es wünschen, ausreichend Plätze zur Verfügung. Die Geburten sind in den letzten Jahren leider nicht mehr steigend. Auch in Zukunft ist eher mit einer rückläufigen Tendenz zu rechnen. Im OT Tautenhain wird die Kindertagesstätte „C. Felixmüller“ durch einen zweckmäßigen Neubau ersetzt.
	7	Die Erweiterung der Kindertagesstätte ist abgeschlossen. Es wurden zusätzliche Kapazitäten geschaffen. In den Jahren 2012/2013 soll schrittweise die weitere Sanierung und Modernisierung des Gebäudeteils I (Altbau) erfolgen.
	9	Die Kindertagesstätte „C. Felixmüller“ soll durch einen Neubau ersetzt werden. In einem ersten Bauabschnitt wird eine Krippe für ca. 24 Kinder entstehen und im zweiten Bauabschnitt wird das Gebäude um ca. 45 Kindergartenplätze erweitert. Mit dem Baubeginn wird im Jahre 2013 gerechnet.
	11	In der Stadt Frohbürg OT Schönaue besteht die Möglichkeit der Betreuung von 5 Kindern in Kindertagespflege . Es sollen weitere 3 Plätze in einer zweiten Kindertagespflegestelle, im OT Prießnitz, vorgehalten werden.

II. Bedarfsplanung

Lfd. Nr. Einzugs- gebiet	Lfd. Nr. Einrich- tung	Lfd. Nr. Einrichtung	Kapazität der Einrichtungen					Planung 01.09.2012 - 31.08.2013					Planung 01.09.2013 - 31.08.2014					Planung 01.09.2014 - 31.08.2015				
			Kapazität der Einrichtung					Kapazität der Einrichtung					Kapazität der Einrichtung					Kapazität der Einrichtung				
		Frohbürg	1-3 Jahre	3-6/7 Jahre	Hortkinder	Gesamt	Integrations- plätze	1-3 Jahre	3-6/7 Jahre	Hortkinder	Gesamt	Integrations- plätze	1-3 Jahre	3-6/7 Jahre	Hortkinder	Gesamt	Integrations- plätze	1-3 Jahre	3-6/7 Jahre	Hortkinder	Gesamt	Integrations- plätze
10																						
	1.	Kita "Spatzennest"	40	116	0	156	0	26	130	0	156	0	26	130	0	156	0	26	130	0	156	0
		Am Alten Sportplatz 1																				
	2.	Kita "Regenbogenland"	29	84	0	113	10	29	74	0	103	10	29	74	0	103	10	29	74	0	103	10
		Schulstr.09/11 OT Greifenhain																				
	3.	Kita "Villa Kunterbunt"	3	36	0	39	0	3	33	3	39	0	3	36	0	39	0	3	36	0	39	0
		Eschefelder Hauptstr. 33 OT Esche.																				
	4.	Kinderkrippe "Storchennest"	48	0	0	48	0	48	0	0	48	0	48	0	0	48	0	48	0	0	48	0
		Webergasse 44																				
	5.	Hort "Die Einsteins"	0	0	83	83	0	0	0	83	83	0	0	0	83	83	0	0	0	83	83	0
		v.Falkenstein-Str. 3																				
	6.	Hort "Schlaufüchse"	0	0	121	121	0	0	0	121	121	0	0	0	121	121	0	0	0	121	121	0
		Straße der Freundschaft 37																				
	7.	Kita "Kinderland"	30	59	0	89	0	27	62	0	89	0	27	62	0	89	0	27	62	0	89	0
		Sportplatzweg 07 OT Prießnitz																				
	8.	Kita "Zwergenland"	12	18	0	30	0	12	18	0	30	0	5	18	0	23	0	5	18	0	23	0
		An der Kirche 1 OT Flößberg																				
	9.	Kita "C.Felixmüller"	16	44	0	60	3	16	44	0	60	0	24	40	0	64	0	24	45	0	69	0
		K.-Felix-Müller-Weg 6 OT Tautenh.																				
	10.	Hort	0	0	90	90	0	0	0	90	90	0	0	0	90	90	0	0	0	90	90	0
		Hauptstraße 29 OT Frankenhain																				
	11.	Fr. Margit Heinicke- Tagespflege	5	0	0	5	0	0	5	0	5	0	0	5	0	5	0	0	5	0	5	0
		Schönaer Bäckerei 3 OT Schöna																				
	12.	Kindertagespflegestelle neu	3	0	0	3	0	3	0	0	3	0	3	0	0	3	0	3	0	0	3	0
10		Gesamt	186	357	294	834	13	164	366	297	827	10	165	365	294	824	10	165	370	294	829	10

II. Bedarfsplanung

		Planungsjahre						Planung 01.09.2011 - 31.08.2012					Planung 01.09.2012 - 31.08.2013					Planung 01.09.2013 - 31.08.2014				
								1-3 Jahre	3-6/7 Jahre	Hortkinder	Gesamt		1-3 Jahre	3-6/7 Jahre	Hortkinder	Gesamt		1-3 Jahre	3-6/7 Jahre	Hortkinder	Gesamt	
		wohnhafte Kinder						166	349	345	860		160	345	351	856		160	334	359	853	
		Kapazität der Einrichtung						164	366	297	827	10	165	365	294	824	10	165	370	294	829	10
10		Bedarfsdeckung in %						99	105	86	96		103	106	84	96		103	111	82	97	

Entwicklung der wohnhaften Kinder in der Stadt Frohburg

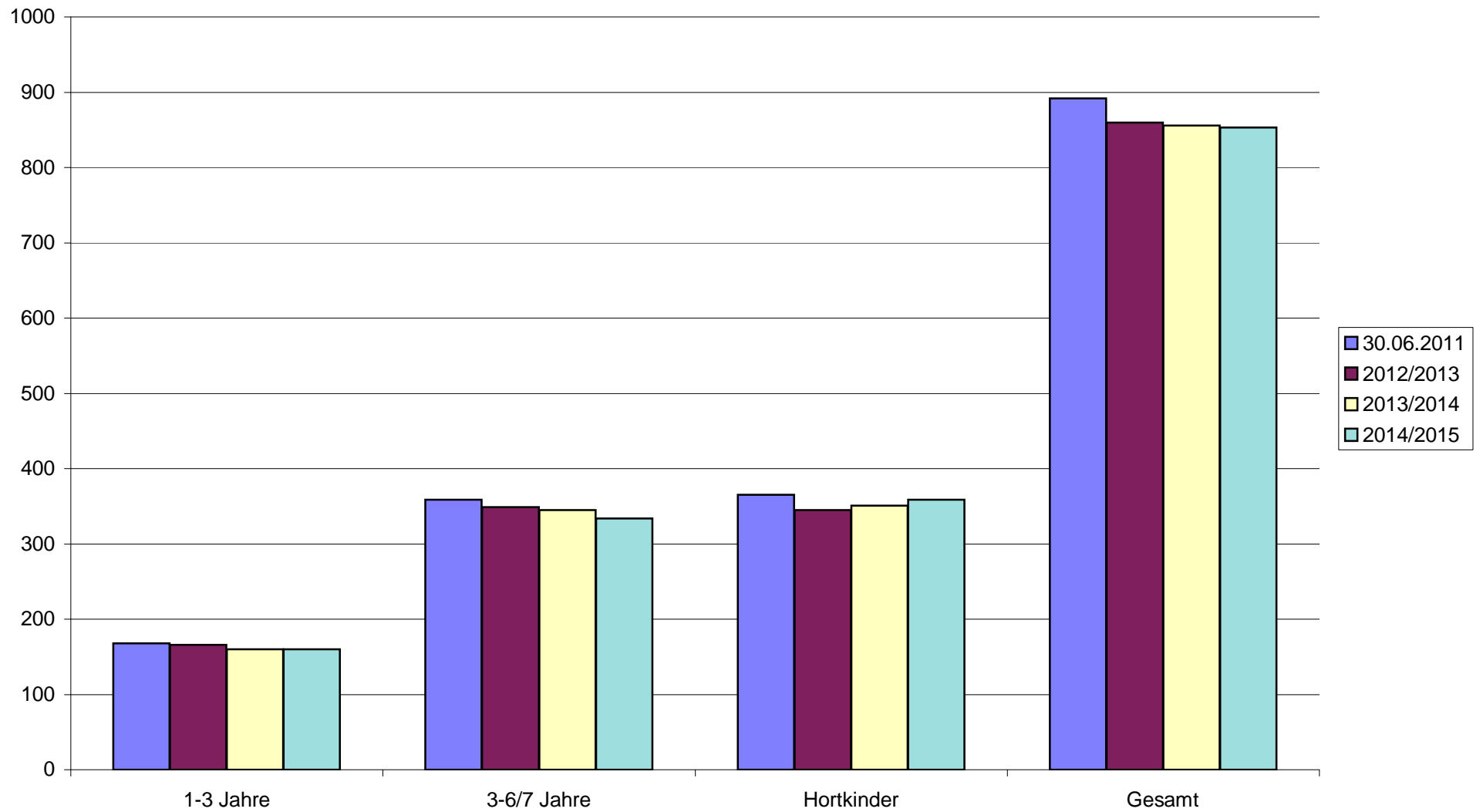

I. Bestandserhebung - Kindertageseinrichtungen

Lfd. Nr. Einzugs- gebiet	Lfd. Nr. Einrich- tung	Einzugsgebiet	Wohnhafte Kinder zum 30.06.2011				Bedarfs- deckung in %				Inanspruch- nahme in %				Name und Anschrift der Einrichtung	Belegung der Einrichtung am 30.06.2011					betrie bene Kapazität				Auslastung der Einrichtung in %			
			1-3 Jahre	3-6/7 Jahre	Hortkinder	Gesamt	1-3 Jahre	3-6/7 Jahre	Hortkinder	Gesamt	1-3 Jahre	3-6/7 Jahre	Hortkinder	Gesamt		1-3 Jahre	3-6/7 Jahre	Hortkinder	Gesamt	dav. I-Kinder	1-3 Jahre	3-6/7 Jahre	Hortkinder	Gesamt	1-3 Jahre	3-6/7 Jahre	Hortkinder	Gesamt
11	1.	Geithain													Kita "Kinderland am Bahnhof"	22	47	0	69	0	22	50	0	72	100	94	-	96
															Bahnhofstraße 15													
															04643 Geithain (FT)													
															Kita "Little Stars"	15	59	99	173	5	16	72	114	202	94	82	87	86
															Lessingstraße 20													
															04643 Geithain (FT)													
															Kita "Wirbelwind"	9	30	0	39	0	9	30	0	39	100	100	-	100
															Paul-Günther-Platz 1													
															04643 Geithain (FT)													
															Kita "Kleine Strolche"	8	9	0	17	2	11	15	0	26	73	60	-	65
															Dorfstraße 11 a													
															04643 Geithain (FT)													
															OT Niedergräfenhain													
															Kita "Purzelbaum"	0	0	0	0	0	0	0	0	0	-	-	-	-
															Hospitalstraße 9													
															04643 Geithain													
															Ina Ackermann - Tagespflege	3	2	0	5	0	3	2	0	5	100	100	-	100
															OT Wickershain Nr. 1a													
															04643 Geithain													
11		Gesamt	82	155	141	378	74	109	81	91	70	95	70	80		57	147	99	303	7	61	169	114	344	93	87	87	88

Bemerkungen zu den

1. Einzugsgebieten

z. B. andere Betreuungsformen (private Kita's, Tagespflege...), Bebauungsgebiete und damit Kinderzuwachs, geplante Neubauten von Kita's, Aussiedlerkinder

2. Kindertageseinrichtungen

z. B. Trägerangabe oder -wechsel, Schließungen und Angabe, wo Kinder weiter betreut werden, integrative Kita's und Anzahl der Plätze, Anzahl der Halbtagsplätze, Horte an Schulen in Klassenzimmern oder separate Räume, Zusammenlegungen
(Alle Angaben auch in der Entwicklung betrachten!)

11		<p>In der Stadt Geithain war man um eine stetige Erweiterung der Kapazitäten, vor allem für Kinder im Alter von 1 bis 3 Jahren, bemüht. Das Jugendamt forderte im Jahr 2010 die Schaffung und Bereitstellung von zusätzlichen Kapazitäten. Die erforderlichen Maßnahmen sind zum Teil derzeit noch in der Realisierung. Einige wichtige Meilensteine sind bereits erreicht!</p> <p>Im Februar 2012 konnten die neu geschaffenen Räume in der Kindertagesstätte „Wirbelwind“ übergeben werden. Es entstanden zusätzliche Krippenplätze. In der Kindertagesstätte „Little Stars“ wurde im Januar ein vollkommen sanierter und modernisierter Krippentrakt übergeben.</p> <p>Ein privater Träger und Investor trägt sich mit dem Gedanken eine Betriebskindertagesstätte zu eröffnen. Der Baustart für den Ersatzneubau einer kirchlichen Kindertagesstätte im OT Niedergräfenhain wurde bereits mit einem Arbeitseinsatz eingeleitet. Es soll, auch mit Hilfe von Fördermitteln des Bundes und Landkreises Leipzig, das unter Denkmalschutz stehende ehemalige Pfarrhaus zur modernen Kindereinrichtung umgebaut werden.</p> <p>Das Jugendamt schätzt ein, dass nach der Realisierung aller Maßnahmen künftig die Betreuungsplätze für Kleinstkinder bis einschließlich zur Beendigung der Grundschulzeit ausreichend sein werden.</p> <p>Wertschätzend hervorzuheben ist die Tatsache, dass Kindertageseinrichtungen verschiedener Träger mit unterschiedlichen, vielfältigen Konzepten auf die individuellen Bedarfe von Eltern eingehen können.</p>
	1	<p>Die Kita befindet sich in Trägerschaft der AWO Kita und ambulante Dienste gGmbH.</p> <p>Träger und Eltern suchen gemeinsam nach Möglichkeiten, die Freifläche optimaler nutzen zu können.</p>

2	<p>Die Kita befindet sich in Trägerschaft des IWS – Integrationswerk gGmbH Westsachsen. Durch das Engagement des Trägers und mit tatkräftiger Unterstützung der Stadt Geithain konnten bereits erste „Erfolge“ bei der Sanierung und Modernisierung abgerechnet werden.</p> <p>Die Einrichtung hat weiterhin einen sehr hohen Sanierungs- und Modernisierungsbedarf. Schritt für Schritt wird man an der Umsetzung arbeiten.</p>
3	<p>Die Kita befindet sich in Trägerschaft der Volkssolidarität KV Borna e.V.</p> <p>Durch die Nutzung zusätzlicher Räume (Erdgeschoss) stehen seit Februar 2012 12 Krippenplätze mehr zur Verfügung</p>
4	<p>Die Kita befindet sich in Trägerschaft des Kirchspiel Geithainer Land.</p> <p>Bis zum I. Quartal 2014 soll das unter Denkmalschutz stehende alte Pfarrhaus umgebaut werden. Die Kindertagesstätte wird einen Standortwechsel mit einer Kapazitätserweiterung von 9 Plätzen vollziehen.</p>
5	<p>Es ist beabsichtigt eine kleine Betriebskindertagesstätte zu errichten. Es sollen voraussichtlich 20 Plätze entstehen. Träger wird das Seniorenheim „Am Stadtpark“ gGmbH, Hospitalstraße 9 in Geithain sein.</p> <p>Das betriebsangehörige Personal wird vorrangig ihre Kinder in dieser Einrichtung betreuen lassen. In der Einrichtung soll eine flexible und bedarfsgerechte Öffnungszeit, selbstverständlich unter Wahrung der kindlichen Bedürfnisse, angeboten werden.</p>
6	<p>In der Stadt Geithain OT Wickershain besteht auch weiterhin die Möglichkeit der Betreuung von 5 Kindern in Tagespflege.</p>

II. Bedarfsplanung

Lfd. Nr. Einzugs- gebiet	Lfd. Nr. Einrich- tung	Lfd. Nr. Einrichtung	Kapazität der Einrichtungen					Planung 01.09.2012 - 31.08.2013					Planung 01.09.2013 - 31.08.2014					Planung 01.09.2014 - 31.08.2015				
								Kapazität der Einrichtung					Kapazität der Einrichtung					Kapazität der Einrichtung				
		Geithain	1-3 Jahre	3-6/7 Jahre	Hortkinder	Gesamt	Integrations- plätze	1-3 Jahre	3-6/7 Jahre	Hortkinder	Gesamt	Integrations- plätze	1-3 Jahre	3-6/7 Jahre	Hortkinder	Gesamt	Integrations- plätze	1-3 Jahre	3-6/7 Jahre	Hortkinder	Gesamt	Integrations- plätze
11																						
	1.	Kita "Kinderland am Bahnhof"	21	51	0	72	0	21	51	0	72	0	21	51	0	72	0	21	51	0	72	0
		Bahnhofstraße 15																				
	2.	Kita "Little Stars"	16	72	114	202	9	22	62	114	198	6	22	62	114	198	6	22	62	114	198	7
		Lessingstraße 20																				
	3.	Kita "Wirbelwind"	6	30	0	36	0	18	30	0	48	0	18	30	0	48	0	18	30	0	48	0
		Paul-Günther-Platz 01																				
	4.	Kita "Kleine Strolche"	11	15	0	26	3	11	15	0	26	3	11	24	0	35	3	11	24	0	35	3
		Dorfstr. 11a OT Niedergräfenhain																				
	5.	Neubau Hospitalstraße	0	0	0	0	0	5	15	0	20	0	5	15	0	20	0	5	15	0	20	0
	6.	Ina Ackermann - Tagespflege	5	0	0	5	0	2	3	0	5	0	2	3	0	5	0	3	2	0	5	0
		Nr. 1a OT Wickershain																				
11		Gesamt	59	168	114	341	12	79	176	114	369	9	79	185	114	378	9	80	184	114	378	10

		Planungsjahre						Planung 01.09.2012 - 31.08.2013					Planung 01.09.2013 - 31.08.2014					Planung 01.09.2014 - 31.08.2015				
								1-3 Jahre	3-6/7 Jahre	Hortkinder	Gesamt		1-3 Jahre	3-6/7 Jahre	Hortkinder	Gesamt		1-3 Jahre	3-6/7 Jahre	Hortkinder	Gesamt	
		wohnhafte Kinder						82	155	153	390		78	167	155	400		78	164	155	397	
		Kapazität der Einrichtung						79	176	114	369	9	79	185	114	378	9	80	184	114	378	10
11		Bedarfsdeckung in %						96	114	75	95		101	111	74	95		103	112	74	95	

Entwicklung der wohnhaften Kinder in der Stadt Geithain

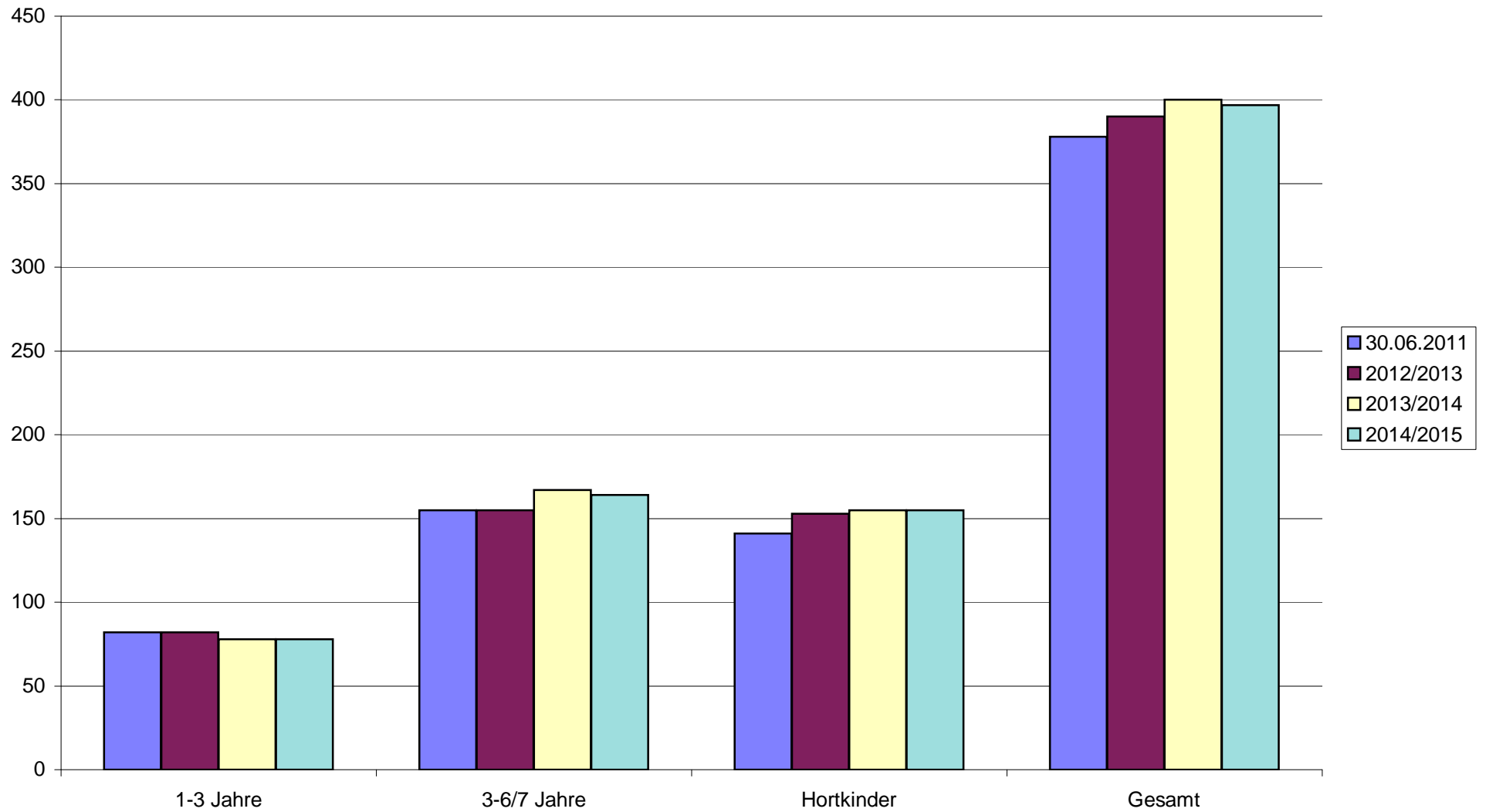

I. Bestandserhebung - Kindertageseinrichtungen

Lfd. Nr. Einzugs- gebiet	Lfd. Nr. Einrich- tung	Einzugsgebiet	Wohnhafte Kinder zum 30.06.2011				Bedarfs- deckung in %				Inanspruch- nahme in %				Name und Anschrift der Einrichtung	Belegung der Einrichtung am 30.06.2011					betriebene Kapazität				Auslastung der Einrichtung in %			
			1-3 Jahre	3-6/7 Jahre	Hortkinder	Gesamt	1-3 Jahre	3-6/7 Jahre	Hortkinder	Gesamt	1-3 Jahre	3-6/7 Jahre	Hortkinder	Gesamt		1-3 Jahre	3-6/7 Jahre	Hortkinder	Gesamt	dav. I-Kinder	1-3 Jahre	3-6/7 Jahre	Hortkinder	Gesamt	1-3 Jahre	3-6/7 Jahre	Hortkinder	Gesamt
12		Kohren-Sahlis																										
															Kita "Turmspatzen"	31	67	75	173	3	32	85	84	201	97	79	89	86
															Karl-Marx-Straße 214													
															04655 Kohren-Sahlis (FT)													
															Torsten Strohbach-Tagespflege	1	0	0	1	0	5	0	0	5	20	-	-	20
															Terpitz 7b													
															04655 Kohren-Sahlis													
															NEU: seit 01.05.2011													
12		Gesamt	43	69	82	194	86	123	102	106	74	97	91	90		32	67	75	174	3	37	85	84	206	86	79	89	84

Bemerkungen zu den

1. Einzugsgebieten

z. B. andere Betreuungsformen (private Kita's, Tagespflege...), Bebauungsgebiete und damit Kinderzuwachs, geplante Neubauten von Kita's, Aussiedlerkinder

2. Kindertageseinrichtungen

z. B. Trägerangabe oder -wechsel, Schließungen und Angabe, wo Kinder weiter betreut werden, integrative Kita's und Anzahl der Plätze, Anzahl der Halbtagsplätze, Horte an Schulen in Klassenzimmern oder separate Räume, Zusammenlegungen
(Alle Angaben auch in der Entwicklung betrachten!)

12		In der Stadt Kohren-Sahlis stehen derzeit nicht genügend Plätze zur Verfügung. Im Jahre 2011 konnten überraschend hohe Geburten registriert werden. Im Vergleich zum Jahr 2009 haben sich die Zahlen erfreulicherweise verdoppelt. Vor allem die Krippenplätze sind nicht mehr ausreichend. Die Stadt plant eine Erweiterung durch einen Anbau in Systembauweise.
	1	Die Kita befindet sich in Trägerschaft der Johanniter-Unfall-Hilfe e.V. Die Integration von behinderten Kindern oder von einer Behinderung bedrohte Kinder wird bereits angeboten. Im Jahr 2012 soll die Kindertagesstätte durch einen Anbau erweitert werden. Um schnellstmöglich auf den akuten Bedarf reagieren zu können, wird ab Februar 2012 zunächst als Interimslösung eine Veränderung in der Belegung (Verschiebung der Gruppenstrukturen) vollzogen. Zeitnah wird ein Anbau in Systembauweise aufgestellt. Mit der Fertigstellung ist im Oktober 2012 zu rechnen.
	2	In der Stadt Kohren-Sahlis, im OT Terpitz, besteht die Möglichkeit der Betreuung von 5 Kindern in der Kindertagespflegestelle „Klitzekleine Strolche“.

II. Bedarfsplanung

Lfd. Nr. Einzugs- gebiet	Lfd. Nr. Einrich- tung	Lfd. Nr. Einrichtung	Kapazität der Einrichtungen					Planung 01.09.2012 - 31.08.2013					Planung 01.09.2013 - 31.08.2014					Planung 01.09.2014 - 31.08.2015				
								Kapazität der Einrichtung					Kapazität der Einrichtung					Kapazität der Einrichtung				
		Kohren-Sahlis	1-3 Jahre	3-6/7 Jahre	Hortkinder	Gesamt	Integrations- plätze	1-3 Jahre	3-6/7 Jahre	Hortkinder	Gesamt	Integrations- plätze	1-3 Jahre	3-6/7 Jahre	Hortkinder	Gesamt	Integrations- plätze	1-3 Jahre	3-6/7 Jahre	Hortkinder	Gesamt	Integrations- plätze
12																						
	1.	Kita "Turmspatzen"	30	87	102	219	6	48	87	102	237	0	48	87	102	237	0	45	98	90	233	3
		K.-Marx-Str. 214																				
	2.	Torsten Strohbach	5	0	0	5	0	5	0	0	5	0	5	0	0	5	0	5	0	0	5	0
		Terpitz 7b, 04655 Kohren-Sahlis																				
12		Gesamt	35	87	102	224	6	53	87	102	242	0	53	87	102	242	0	50	98	90	238	3
		Planungsjahre						Planung 01.09.2012 - 31.08.2013					Planung 01.09.2013 - 31.08.2014					Planung 01.09.2014 - 31.08.2015				
								1-3 Jahre	3-6/7 Jahre	Hortkinder	Gesamt		1-3 Jahre	3-6/7 Jahre	Hortkinder	Gesamt		1-3 Jahre	3-6/7 Jahre	Hortkinder	Gesamt	
		wohnhafte Kinder						55	74	87	216		44	83	86	213		42	98	69	209	
		Kapazität der Einrichtung						53	87	102	242	0	53	87	102	242	0	50	98	90	238	3
12		Bedarfsdeckung in %						96	118	117	112		120	105	119	114		119	100	130	114	

Entwicklung der wohnhaften Kinder in der Stadt Kohren-Sahlis

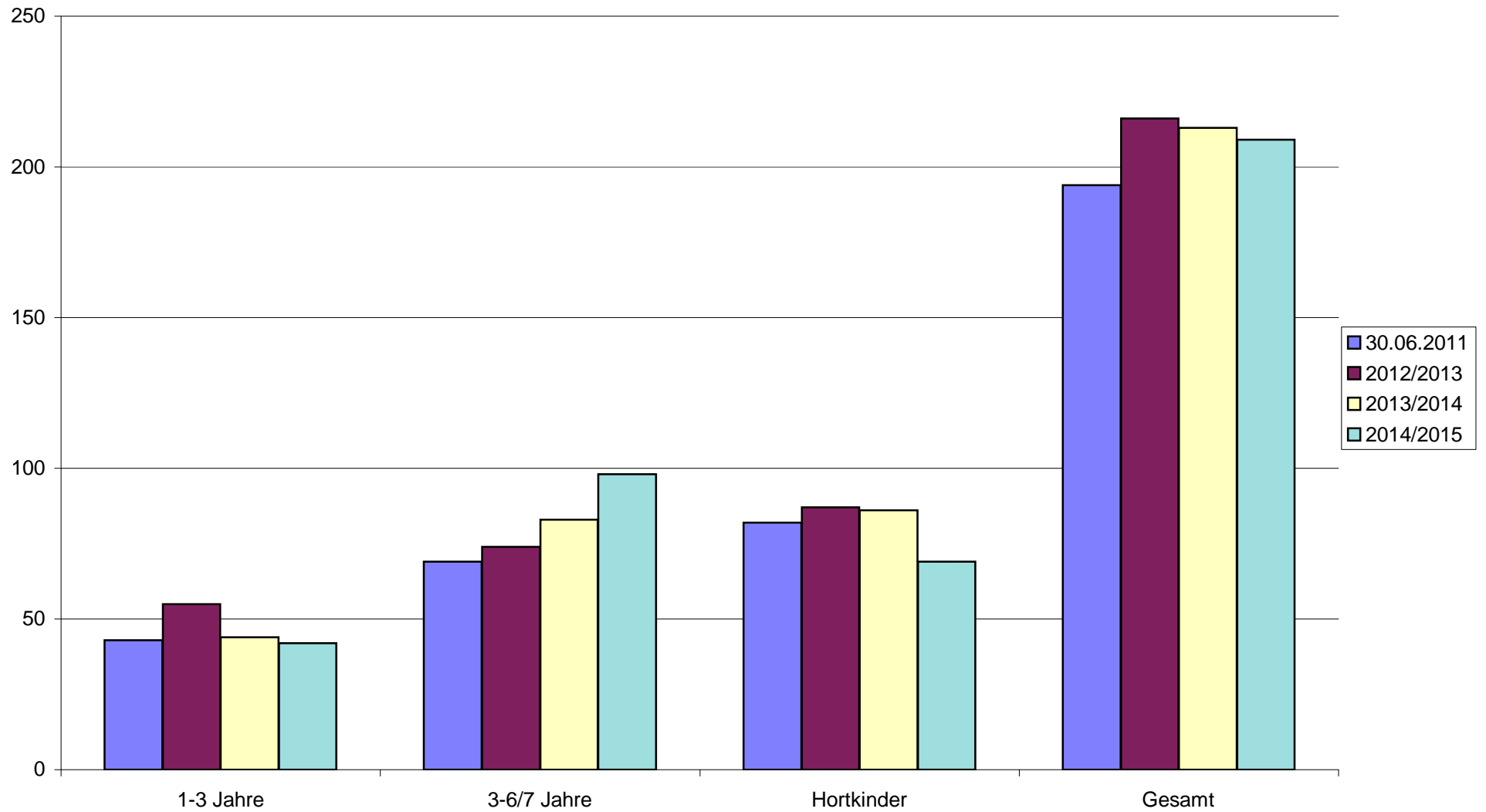

I. Bestandserhebung - Kindertageseinrichtungen

Lfd. Nr. Einzugs- gebiet	Lfd. Nr. Einrich- tung	Einzugsgebiet	Wohnhafte Kinder zum 30.06.2011				Bedarfs- deckung in %				Inanspruch- nahme in %				Name und Anschrift der Einrichtung	Belegung der Einrichtung am 30.06.2011					betrie bene Kapazität				Auslastung der Einrichtung in %			
			1-3 Jahre	3-6/7 Jahre	Hortkinder	Gesamt	1-3 Jahre	3-6/7 Jahre	Hortkinder	Gesamt	1-3 Jahre	3-6/7 Jahre	Hortkinder	Gesamt		1-3 Jahre	3-6/7 Jahre	Hortkinder	Gesamt	dav. I-Kinder	1-3 Jahre	3-6/7 Jahre	Hortkinder	Gesamt	1-3 Jahre	3-6/7 Jahre	Hortkinder	Gesamt
13		Narsdorf																										
	1.														Kita "Rasselbande"	14	30	23	67	0	14	36	35	85	100	83	66	79
															Siedlung 13													
															04657 Narsdorf (FT)													
	2.														Kita "Wurzelbude"	11	38	19	68	2	12	38	19	69	92	100	100	99
															Rathendorf 17													
															04657 Narsdorf (FT)													
	3.														Kita "Abenteuerland"	7	17	0	24	0	10	21	0	31	70	81	-	77
															Dorfstraße 13 a													
															04657 Narsdorf (FT)													
														OT Ossa														
13		Gesamt	31	60	65	156	116	158	83	119	103	142	65	102		32	85	42	159	2	36	95	54	185	89	89	78	86

Bemerkungen zu den

1. Einzugsgebieten

z. B. andere Betreuungsformen (private Kita's, Tagespflege...), Bebauungsgebiete und damit Kinderzuwachs, geplante Neubauten von Kita's, Aussiedlerkinder

2. Kindertageseinrichtungen

z. B. Trägerangabe oder -wechsel, Schließungen und Angabe, wo Kinder weiter betreut werden, integrative Kita's und Anzahl der Plätze, Anzahl der Halbtagsplätze, Horte an Schulen in Klassenzimmern oder separate Räume, Zusammenlegungen
(Alle Angaben auch in der Entwicklung betrachten!)

13		<p>In der Gemeinde Narsdorf werden in allen Ortsteilen (Narsdorf, Ossa, Rathendorf) ausreichend Betreuungsplätze in den Kindertagesstätten vorgehalten.</p> <p>Kindern aus anderen Städten und Gemeinden stehen die Kindertageseinrichtungen im Rahmen des Wunsch- und Wahlrechts (§ 4 SächsKitaG) zur Verfügung. Zum Stichtag 30.06.2011 wurden 46 Kinder, davon 10 Krippenkinder, 29 Kinder im Alter von 3 bis 6/7 Jahren und 9 Schulkinder, aus den umliegenden Städten und Gemeinden in den Narsdorfer Kindertagesstätten betreut.</p> <p>Die Narsdorfer Eltern können zwischen den unterschiedlichsten pädagogischen Konzepten wählen. Kinder mit Behinderungen können ebenfalls vor Ort aufgenommen, betreut und gefördert werden.</p>
	1/3	Die Kita im OT Narsdorf und die Kita im OT Ossa ist in Trägerschaft des Vereins Ländliches Leben e.V. , mit Sitz in Zschadraß OT Hausdorf.
	2	Die Kita befindet sich in Trägerschaft der Kirchgemeinde Rathendorf .

II. Bedarfsplanung

Lfd. Nr. Einzugs- gebiet	Lfd. Nr. Einrich- tung	Lfd. Nr. Einrichtung	Kapazität der Einrichtungen					Planung 01.09.2012 - 31.08.2013					Planung 01.09.2013 - 31.08.2014					Planung 01.09.2014 - 31.08.2015				
								Kapazität der Einrichtung					Kapazität der Einrichtung					Kapazität der Einrichtung				
		Narsdorf	1-3 Jahre	3-6/7 Jahre	Hortkinder	Gesamt	Integrations- plätze	1-3 Jahre	3-6/7 Jahre	Hortkinder	Gesamt	Integrations- plätze	1-3 Jahre	3-6/7 Jahre	Hortkinder	Gesamt	Integrations- plätze	1-3 Jahre	3-6/7 Jahre	Hortkinder	Gesamt	Integrations- plätze
13																						
	1.	Kita "Rasselbande"	14	36	35	85	0	14	32	35	81	0	14	32	35	81	0	14	32	35	81	0
		Siedlung 13																				
	2.	Kita "Wurzelbude"	12	38	20	70	4	12	34	20	66	4	12	34	20	66	4	12	34	20	66	4
		Rathendorf 17																				
	3.	Kita "Abenteuerland"	10	21	0	31	0	9	18	0	27	0	9	21	0	30	0	9	21	0	30	0
		Dorfstr.13 a OT Ossa																				
13		Gesamt	36	95	55	186	4	35	84	55	174	4	35	87	55	177	4	35	87	55	177	4
		Planungsjahre						Planung 01.09.2012 - 31.08.2013					Planung 01.09.2013 - 31.08.2014					Planung 01.09.2014 - 31.08.2015				
								1-3 Jahre	3-6/7 Jahre	Hortkinder	Gesamt		1-3 Jahre	3-6/7 Jahre	Hortkinder	Gesamt		1-3 Jahre	3-6/7 Jahre	Hortkinder	Gesamt	
		wohnhafte Kinder						32	55	62	149		30	58	62	150		30	63	60	153	
		Kapazität der Einrichtung						35	84	55	174	4	35	87	55	177	4	35	87	55	177	4
13		Bedarfsdeckung in %						109	153	89	117		117	150	89	118		117	138	92	116	

Entwicklung der wohnhaften Kinder in der Gemeinde Narsdorf

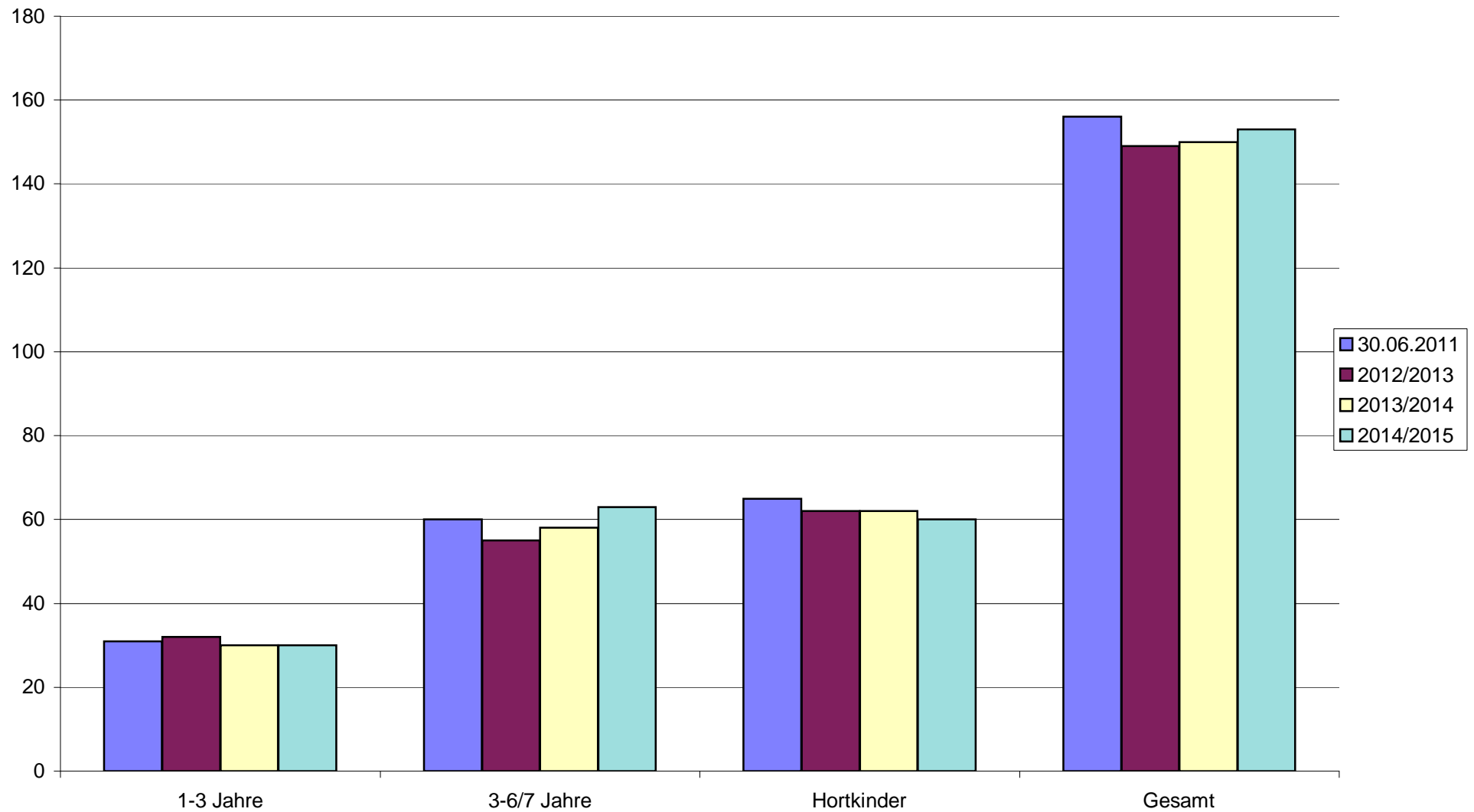

5.2.4 Sozialraum 4 – Mitte / Region Borna

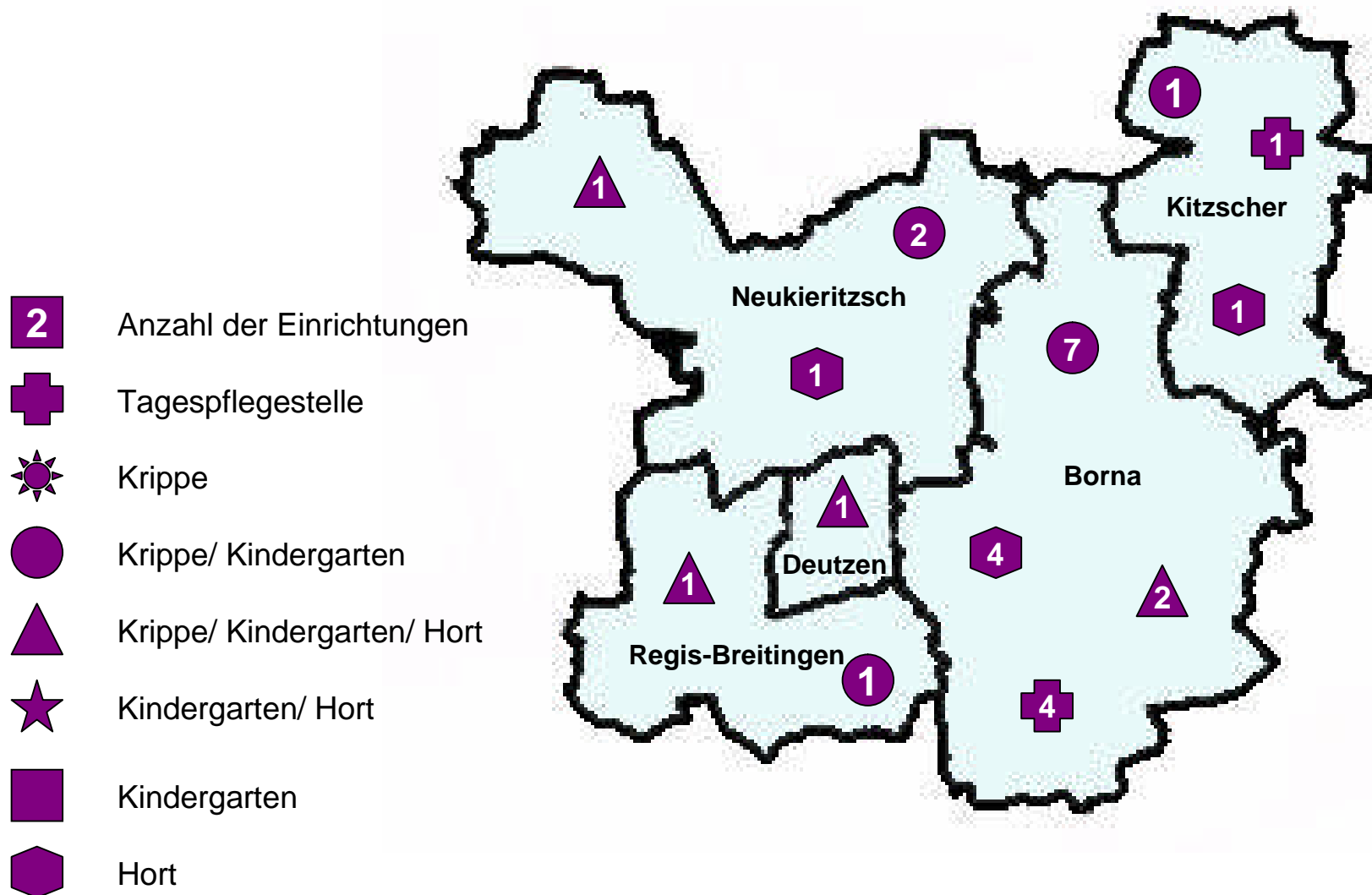

I. Bestandserhebung - Kindertageseinrichtungen

Lfd. Nr. Einzugs- gebiet	Lfd. Nr. Einrich- tung	Einzugsgebiet	Wohnhafte Kinder zum 30.06.2011				Bedarfs- deckung in %				Inanspruch- nahme in %				Name und Anschrift der Einrichtung	Belegung der Einrichtung am 30.06.2011					betrie bene Kapazität				Auslastung der Einrichtung in %			
			1-3 Jahre	3-6/7 Jahre	Hortkinder	Gesamt	1-3 Jahre	3-6/7 Jahre	Hortkinder	Gesamt	1-3 Jahre	3-6/7 Jahre	Hortkinder	Gesamt		1-3 Jahre	3-6/7 Jahre	Hortkinder	Gesamt	dav. I-Kinder	1-3 Jahre	3-6/7 Jahre	Hortkinder	Gesamt	1-3 Jahre	3-6/7 Jahre	Hortkinder	Gesamt
14		Borna																										
	1.													Kita "Sputnik"	6	48	0	54	0	6	48	0	54	100	100	-	100	
														Geschwister-Scholl-Straße 30														
														04552 Borna (FT)														
	2.													Kita "Grashüpfer"	19	56	0	75	0	22	60	0	82	86	93	-	91	
														Am Hochhaus 2														
														04552 Borna (FT)														
	3.													Kita "Regenbogenland"	30	101	0	131	0	40	136	0	176	75	74	-	74	
														Raupenhainer Straße 45														
														04552 Borna														
	4.													Kita "Neues Leben"	7	84	0	91	7	8	87	0	95	88	97	-	96	
														Haulwitzer Straße 21														
														04552 Borna														
	5.													Kita "Sonnenschein"	20	58	0	78	0	21	59	0	80	95	98	-	98	
														Thomas-Müntzer-Straße 1 a														
														04552 Borna														
	6.													Kita " Marienkäfer"	17	44	0	61	3	17	52	0	69	100	85	-	88	
														Thomas-Müntzer-Straße 1														
														04552 Borna (FT)														
	7.													Kita "Am Rehgarten"	10	36	32	78	3	10	36	32	78	100	100	100	100	
														Wiprechtstraße 14														
														04552 Borna OT Eula (FT)														

I. Bestandserhebung - Kindertageseinrichtungen

Lfd. Nr. Einzugs- gebiet	Lfd. Nr. Einrich- tung	Einzugsgebiet	Wohnhafte Kinder zum 30.06.2011				Bedarfs- deckung in %				Inanspruch- nahme in %				Name und Anschrift der Einrichtung	Belegung der Einrichtung am 30.06.2011					betriebene Kapazität				Auslastung der Einrichtung in %			
			1-3 Jahre	3-6/7 Jahre	Hortkinder	Gesamt	1-3 Jahre	3-6/7 Jahre	Hortkinder	Gesamt	1-3 Jahre	3-6/7 Jahre	Hortkinder	Gesamt		1-3 Jahre	3-6/7 Jahre	Hortkinder	Gesamt	dav. I-Kinder	1-3 Jahre	3-6/7 Jahre	Hortkinder	Gesamt	1-3 Jahre	3-6/7 Jahre	Hortkinder	Gesamt
14	8.														Kita "Sonneninsel"	18	71	0	89	0	18	71	0	89	100	100	-	100
															Zwölfbogenweg 8													
															04552 Borna OT Zedtlitz (FT)													
	9.														Kita "Sonnenkäfer"	11	35	7	53	1	11	35	7	53	100	100	100	100
															Kurt-Kramer-Straße 5 b													
															04552 Borna OT Thräna (FT)													
	10.														Neubau Krippe													
															04552 Borna													
	11.														Hort "Käthe-Kollwitz"	0	0	75	75	0	0	0	75	75	-	-	100	100
															Sauerbruchstraße 1													
															04552 Borna													
	12.														Hort Deutzener Straße	0	0	148	148	0	0	0	150	150	-	-	99	99
															04552 Borna													
	13.														Hort Schulstraße 1	0	0	133	133	0	0	0	160	160	-	-	83	83
															04552 Borna													
	14.														Hort "Abenteuerland"	0	0	76	76	0	0	0	78	78	-	-	97	97
															Schulweg 3 (FT)													
															04552 Borna OT Neukirchen													
	15.														Heike Pohl - Tagespflege	2	3	0	5	0	2	3	0	5	100	100	-	100
															Abteistraße 1, 04552 Borna										-			

I. Bestandserhebung - Kindertageseinrichtungen

Lfd. Nr. Einzugs- gebiet	Lfd. Nr. Einrich- tung	Einzugsgebiet	Wohnhafte Kinder zum 30.06.2011				Bedarfs- deckung in %				Inanspruch- nahme in %				Name und Anschrift der Einrichtung	Belegung der Einrichtung am 30.06.2011						betriebene Kapazität				Auslastung der Einrichtung in %			
			1-3 Jahre	3-6/7 Jahre	Hortkinder	Gesamt	1-3 Jahre	3-6/7 Jahre	Hortkinder	Gesamt	1-3 Jahre	3-6/7 Jahre	Hortkinder	Gesamt		1-3 Jahre	3-6/7 Jahre	Hortkinder	Gesamt	dav. I-Kinder	1-3 Jahre	3-6/7 Jahre	Hortkinder	Gesamt	1-3 Jahre	3-6/7 Jahre	Hortkinder	Gesamt	
	16.													Gabriele Klemm -Tagespflege Wyhraue 3a, 04552 Borna	5	0	0	5	0		5	0	0	5	100	-	-	100	
	17.													Frieder Klemm - Tagespflege An der Schlossmühle 5, Borna	5	0	0	5	0		5	0	0	5	100	-	-	100	
	18.													Alexandra Mähler-Tagespflege Schönauer Straße 20, Borna	5	0	0	5	0		5	0	0	5	100	-	-	100	
	19.													NEU - Tagespflege	0	0	0	0	0		0	0	0	0	-	-	-	-	
14		Gesamt	293	544	579	1416	58	108	87	89	53	99	81	82		155	536	471	1162	14	170	587	502	1259	91	91	94	92	

Bemerkungen zu den

1. Einzugsgebieten

z. B. andere Betreuungsformen (private Kita's, Tagespflege...), Bebauungsgebiete und damit Kinderzuwachs, geplante Neubauten von Kita's, Aussiedlerkinder

2. Kindertageseinrichtungen

z. B. Trägerangabe oder -wechsel, Schließungen und Angabe, wo Kinder weiter betreut werden, integrative Kita's und Anzahl der Plätze, Anzahl der Halbtagsplätze, Horte an Schulen in Klassenzimmern oder separate Räume, Zusammenlegungen
(Alle Angaben auch in der Entwicklung betrachten!)

14	<p>Die Betreuungsplätze in den zur Verfügung stehenden Kindertageseinrichtungen in der Großen Kreisstadt Borna sind aus der Sicht des Jugendamtes künftig nicht mehr ausreichend.</p> <p>Den Rechtsanspruch auf einen Kindergartenplatz kann die Stadt derzeit <u>noch</u> gewährleisten. Die wohnhaften Kinder im Alter von 3 bis 6/7 Jahren werden in den nächsten Jahren um ca. 50 Kinder anwachsen. Im Hinblick auf die Realisierung des Rechtsanspruches auf einen Krippenplatz bis zum Jahr 2013 sind die zur Verfügung stehenden Krippenplätze nicht ausreichend. Die Stadt Borna zieht die Errichtung eines Neubaus Kinderkrippe in Erwägung. Der Zeitplan sieht vor, dass im Jahr 2013 Baubeginn sein wird und mit der Fertigstellung im Jahre 2014 zu rechnen ist.</p> <p>Es ist davon auszugehen, dass die Anzahl der wohnhaften Kinder im Grundschulalter perspektivisch konstant bleiben wird. Im Jahr 2013 wird mit der Fertigstellung der neuen Grundschule in Borna-Nord gerechnet. An diesem Standort werden 260 Hortplätze zur Verfügung stehen. Die Konsequenz daraus wird sein, dass der Hort an der GS Borna Ost schließt.</p> <p>Das Jugendamt fordert bereits ab Ende 2012 die Bereitstellung von zusätzlich mindestens 60 Plätzen für Kinder im Alter von 1 bis 3 Jahren. Die Stadt soll dringend Maßnahmen zur Bedarfsdeckung für Krippenkinder einleiten und den Fokus langfristig auf die Erweiterung der Kapazitäten im Kindergartenalter richten.</p>
----	--

		Im Rahmen des Wunsch- und Wahlrechts (§ 4 SächsKitaG) besuchten zum Stichtag 30.06.2011 54 Kinder (9 KK, 37 KG, 8 Hort) aus umliegenden Kommunen Kindertagesstätten in der Stadt Borna und ihren Ortsteilen. 36 wohnhafte Bornaer Kinder (10 KK, 18 KG, 8 Hort) wählten Kindertagesstätten in anderen, vorwiegend kreisangehörigen Städten und Gemeinden des Landkreises Leipzig aus.
	1	Die Kita „Sputnik“ befindet sich in Trägerschaft der AWO Kita und ambulante Dienste gGmbH.
	2	Die Kita befindet sich in Trägerschaft des Volkssolidarität Kreisverband Borna e.V..
	6	Die Kita befindet sich in Trägerschaft der evangelischen Kirchgemeinde Borna.
	7/8/9	Die Kindertagesstätten befinden sich in Trägerschaft des Volkssolidarität Kreisverband Borna e.V.
	10	Die Stadt plant einen Krippenneubau in den Jahren 2013/2014.
	11	Die Schule im Wohngebiet Borna-Nord wurde abgerissen und wird derzeit durch einen Schulneubau mit integriertem Hort ersetzt. Die Fertigstellung ist zu Beginn des Schuljahres 2012/2013 geplant. Insgesamt sollen dann 260 Hortplätze zur Verfügung stehen. Die Kinder aus dem Hort „Käthe Kollwitz“ wurden in das Gebäude der Grundschule Borna-West ausgelagert. Diese Maßnahme ist eine Interimslösung bis zum Abschluss der Baumaßnahme „Neubau GS mit Hort“
	13	Der Hort an der Neuseenlandgrundschule und die Grundschule selbst wird nach Fertigstellung des o.g Ersatzneubaus geschlossen werden.
	14	Der Hort „Abenteuerland“ im OT Neukirchen wird derzeit einer energetischen Sanierung und Modernisierung unterzogen. Im Zuge dieser Maßnahme werden zusätzliche Plätze entstehen. Die Kapazität wird voraussichtlich auf 90 Plätze erhöht. Der Bedarf wurde bereits durch Eltern angezeigt. Die Kindertagesstätte befinden sich in Trägerschaft des Volkssolidarität Kreisverband Leipzig Land/Muldental e.V.
	15-19	In der Stadt Borna bestehen die Möglichkeiten der Betreuung von Kindern in Kindertagespflege . In vier Tagespflegestellen stehen bis maximal 20 Plätze bereit. Im Jahr 2012 soll eine weitere Kindertagespflegestelle geschaffen werden. Die Vorbereitungen zur Erteilung der Pflegeerlaubnis haben begonnen.
		Seit 01.03.2000 gibt es in Borna, Heinrichstraße 11 eine private Kindertageseinrichtung mit einer Kapazität von 16 Plätzen. Es werden Kinder im Alter von 1 bis 6/7 Jahren betreut. Die Kita wird mit Hilfe von Landeszuschüssen und Elternbeiträgen finanziert. Eine Aufnahme in den Bedarfsplan für Kindertagesbetreuung im Landkreis Leipzig ist nicht vorgesehen.

II. Bedarfsplanung

Lfd. Nr. Einzugs- gebiet	Lfd. Nr. Einrich- tung	Lfd. Nr. Einrichtung	Kapazität der Einrichtungen					Planung 01.09.2012 - 31.08.2013					Planung 01.09.2013 - 31.08.2014					Planung 01.09.2014 - 31.08.2015				
								Kapazität der Einrichtung					Kapazität der Einrichtung					Kapazität der Einrichtung				
		Borna	1-3 Jahre	3-6/7 Jahre	Hortkinder	Gesamt	Integrations- plätze	1-3 Jahre	3-6/7 Jahre	Hortkinder	Gesamt	Integrations- plätze	1-3 Jahre	3-6/7 Jahre	Hortkinder	Gesamt	Integrations- plätze	1-3 Jahre	3-6/7 Jahre	Hortkinder	Gesamt	Integrations- plätze
14																						
	1.	Kita "Sputnik"	8	47	0	55	0	8	47	0	55	0	8	47	0	55	0	8	47	0	55	0
		Geschw.-Scholl-Str. 30																				
	2.	Kita "Grashüpfer"	22	60	0	82	0	22	60	0	82	0	22	60	0	82	0	22	60	0	82	0
		Am Hochhaus 2																				
	3.	Kita "Regenbogenland"	40	136	0	176	0	40	136	0	176	0	40	136	0	176	0	40	136	0	176	0
		Raupenhainer Str. 45																				
	4.	Kita "Neues Leben"	8	87	0	95	9	8	87	0	95	9	8	87	0	95	9	8	87	0	95	9
		Haulwitzer Str. 21																				
	5.	Kita "Sonnenschein"	21	59	0	80	0	21	59	0	80	0	21	59	0	80	0	21	59	0	80	0
		Th.-Müntzer-Str. 1 a																				
	6.	Kita "Marienkäfer"	17	55	0	72	3	17	55	0	72	3	17	55	0	72	3	17	55	0	72	3
		Th.-Müntzer-Str.1																				
	7.	Kita "Am Rehgarten"	9	40	34	83	3	9	38	31	78	3	9	38	31	78	3	9	38	31	78	3
		Wiprechtstr. 14 OT Eula																				
	8.	Kita "Sonneninsel"	28	62	0	90	0	28	62	0	90	0	28	62	0	90	0	28	62	0	90	0
		Zwölfbogenweg 8 OT Zedtlitz																				
	9.	Kita "Sonnenkäfer"	13	30	15	58	4	26	32	0	58	1	26	32	0	58	4	26	32	0	58	2
		K.-Kramer-Str.5 b OT Thräna																				
	10.	Neubau Krippe Borna	geplant für 2013/2014 !					0	0	0	0	0	60	0	0	60	0	60	0	0	60	0
	11.	Hort "Käthe Kollwitz"	0	0	70	70	0	0	0	60	60	0	0	0	260	260	0	0	0	260	260	5
		Sauerbruchstraße 1	Interimslösung Auslagerung					ausgelagert im Hort "Borna West"														
	12.	Hort "Borna West"	0	0	150	150	0	0	0	150	150	0	0	0	150	150	0	0	0	150	150	0
		Deutzeener Straße																				

II. Bedarfsplanung

Lfd. Nr. Einzugs- gebiet	Lfd. Nr. Einrich- tung	Lfd. Nr. Einrichtung	Kapazität der Einrichtungen					Planung 01.09.2012 - 31.08.2013					Planung 01.09.2013 - 31.08.2014					Planung 01.09.2014 - 31.08.2015				
								Kapazität der Einrichtung					Kapazität der Einrichtung					Kapazität der Einrichtung				
		Borna	1-3 Jahre	3-6/7 Jahre	Hortkinder	Gesamt	Integrations- plätze	1-3 Jahre	3-6/7 Jahre	Hortkinder	Gesamt	Integrations- plätze	1-3 Jahre	3-6/7 Jahre	Hortkinder	Gesamt	Integrations- plätze	1-3 Jahre	3-6/7 Jahre	Hortkinder	Gesamt	Integrations- plätze
	13	Hort "Borna Ost"	0	0	160	160	0	0	0	160	160	0	Schließung !									0
		Schulstraße 1																				
	14	Hort "Abenteuerland"	0	0	78	78	0	0	0	90	90	0	0	0	90	90	0	0	0	90	90	0
		Schulweg 3 OT Neukirchen																				
	15	Heike Pohl - Tagespflege	5	0	0	5	0	5	0	0	5	0	5	0	0	5	0	5	0	0	5	0
		Abteistraße 1																				
	16	Gabriele Klemm -Tagespflege	5	0	0	5	0	4	0	0	4	0	5	0	0	5	0	5	0	0	5	0
		Wyhraue 3a,																				
	17	Frieder Klemm - Tagespflege	5	0	0	5	0	5	0	0	5	0	5	0	0	5	0	5	0	0	5	0
		Pfarrscheune Zedtlitz																				
	18	Alexandra Mähler - Tagespflege	5	0	0	5	0	5	0	0	5	0	5	0	0	5	0	5	0	0	5	0
		Schönauer Straße 20																				
	19	Neu - Tagespflege	5	0	0	5	0	5	0	0	5	0	5	0	0	5	0	5	0	0	5	0
		zusätzliche Plätze						60	0	0	60	0	0	0	0	0	0	0	0	0	0	0
14		Gesamt	121	333	507	1274	19	263	576	491	1330	16	264	576	531	1371	19	264	576	531	1371	22
		Planungsjahre						Planung 01.09.2012 - 31.08.2013					Planung 01.09.2013 - 31.08.2014					Planung 01.09.2014 - 31.08.2015				
								1-3 Jahre	3-6/7 Jahre	Hortkinder	Gesamt		1-3 Jahre	3-6/7 Jahre	Hortkinder	Gesamt		1-3 Jahre	3-6/7 Jahre	Hortkinder	Gesamt	
		wohnhafte Kinder						304	586	559	1449		304	599	548	1451		304	597	544	1445	
		Kapazität der Einrichtung						263	576	491	1330	16	264	576	531	1371	19	264	576	531	1371	22
14		Bedarfsdeckung in %						87	98	88	92		87	96	97	94		87	96	98	95	
		§ 4 SächsKitaG						6	12	8	26		1	10	8	19		0	10	8	18	

Entwicklung der wohnhaften Kinder in der Großen Kreisstadt Borna

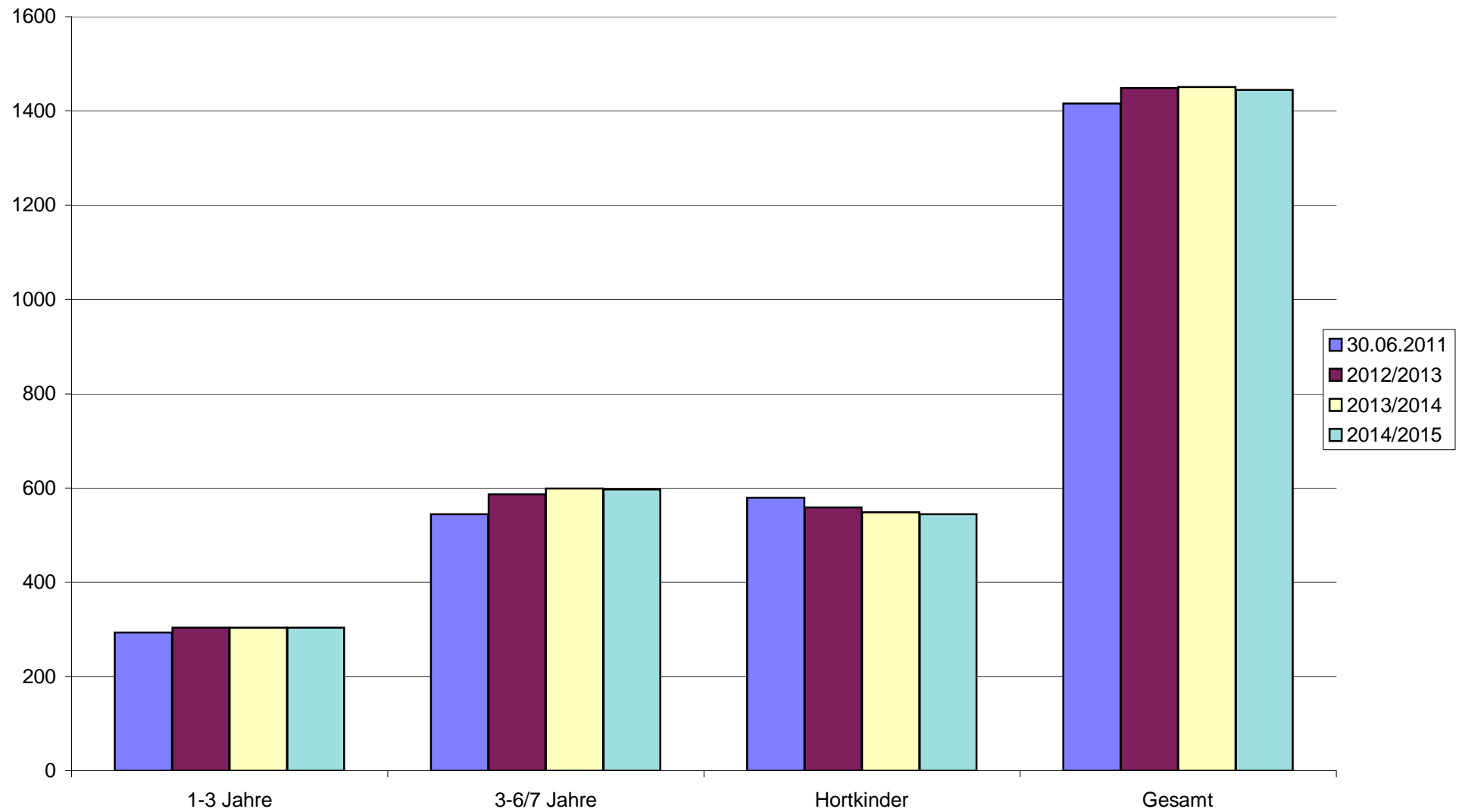

I. Bestandserhebung - Kindertageseinrichtungen

Lfd. Nr. Einzugs- gebiet	Lfd. Nr. Einrich- tung	Einzugsgebiet	Wohnhafte Kinder zum 30.06.2011				Bedarfs- deckung in %				Inanspruch- nahme in %				Name und Anschrift der Einrichtung	Belegung der Einrichtung am 30.06.2011						betrie bene Kapazität				Auslastung der Einrichtung in %			
			1-3 Jahre	3-6/7 Jahre	Hortkinder	Gesamt	1-3 Jahre	3-6/7 Jahre	Hortkinder	Gesamt	1-3 Jahre	3-6/7 Jahre	Hortkinder	Gesamt		1-3 Jahre	3-6/7 Jahre	Hortkinder	Gesamt	dav. I-Kinder	1-3 Jahre	3-6/7 Jahre	Hortkinder	Gesamt	1-3 Jahre	3-6/7 Jahre	Hortkinder	Gesamt	
15		Kitzscher																											
	1.														Kita "Wirbelwind"	33	116	0	149	0		39	165	0	204	85	70	-	73
															Gartenstraße 1 a														
															04567 Kitzscher														
	2.														Hort	0	0	106	106	0		0	0	124	124	-	-	85	85
															Robert-Koch-Straße 25														
															04567 Kitzscher														
															Erika Schmutzler-Tagespflege														
	3.														Rosengasse 5	4	0	0	4	0		4	0	0	4	100	-	-	100
															04567 Kitzscher														
15		Gesamt	84	141	154	379	51	117	81	88	44	82	69	68		37	116	106	259	0		43	165	124	332	86	70	85	78

Bemerkungen zu den

1. Einzugsgebieten

z. B. andere Betreuungsformen (private Kita's, Tagespflege...), Bebauungsgebiete und damit Kinderzuwachs, geplante Neubauten von Kita's, Aussiedlerkinder

2. Kindertageseinrichtungen

z. B. Trägerangabe oder -wechsel, Schließungen und Angabe, wo Kinder weiter betreut werden, integrative Kita's und Anzahl der Plätze, Anzahl der Halbtagsplätze, Horte an Schulen in Klassenzimmern oder separate Räume, Zusammenlegungen
(Alle Angaben auch in der Entwicklung betrachten!)

15		<p>Die zur Verfügung stehenden Gesamtkapazitäten in der Stadt Kitzscher sind ausreichend.</p> <p>Im Rahmen der möglichen Gesamtkapazität in der Kindertageseinrichtung „Wirbelwind“ werden mehr Plätze für Kinder vom ersten bis Vollendung des dritten Lebensjahres vorgehalten. Die Stadt Kitzscher soll dabei weiterhin die Sicherung des Rechtsanspruches auf einen Kindergartenplatz im Fokus behalten.</p> <p>Es besteht noch nicht die Möglichkeit der Integration von behinderten Kindern. Das Jugendamt wiederholt die Aufforderung der Schaffung von Integrationsplätzen. Behinderte oder von einer Behinderung bedrohte Kinder sollten möglichst <i>wohnortnah</i> Aufnahme finden.</p> <p>In der Stadt Kitzscher, Ortsteil Hainichen gibt es eine private Kindertagesstätte mit einer Kapazität von 22 Plätzen, die nicht im Bedarfsplan aufgenommen ist. Die Kita wird mit Hilfe von Landeszuschüssen, Elternbeiträgen und Eigenmitteln (Eigenleistungen) des privaten Trägers finanziert.</p>
	3	<p>In der Stadt Kitzscher besteht die Möglichkeit der Betreuung von 4 Kindern in Kindertagespflege.</p>

II. Bedarfsplanung

Lfd. Nr. Einzugs- gebiet	Lfd. Nr. Einrich- tung	Lfd. Nr. Einrichtung	Kapazität der Einrichtungen					Planung 01.09.2012 - 31.08.2013					Planung 01.09.2013 - 31.08.2014					Planung 01.09.2014 - 31.08.2015				
								Kapazität der Einrichtung					Kapazität der Einrichtung					Kapazität der Einrichtung				
		Kitzscher	1-3 Jahre	3-6/7 Jahre	Hortkinder	Gesamt	Integrations- plätze	1-3 Jahre	3-6/7 Jahre	Hortkinder	Gesamt	Integrations- plätze	1-3 Jahre	3-6/7 Jahre	Hortkinder	Gesamt	Integrations- plätze	1-3 Jahre	3-6/7 Jahre	Hortkinder	Gesamt	Integrations- plätze
15																						
	1.	Kita "Wirbelwind" Gartenstr. 1a	39	165	0	204	0	52	152	0	204	0	52	152	0	204	0	52	152	0	204	0
	2.	Hort Robert-Koch-Str. 12	0	0	124	124	0	0	0	124	124	0	0	0	124	124	0	0	0	124	124	0
	3.	Erika Schmutzler-Tagespflege Rosengasse 5	4	0	0	4	0	4	0	0	4	0	4	0	0	4	0	4	0	0	4	0
15		Gesamt	43	165	124	332	0	56	152	124	332	0	56	152	124	332	0	56	152	124	332	0
		Planungsjahre						Planung 01.09.2012 - 31.08.2013					Planung 01.09.2013 - 31.08.2014					Planung 01.09.2014 - 31.08.2015				
								1-3 Jahre	3-6/7 Jahre	Hortkinder	Gesamt		1-3 Jahre	3-6/7 Jahre	Hortkinder	Gesamt		1-3 Jahre	3-6/7 Jahre	Hortkinder	Gesamt	
		wohnhafte Kinder						81	145	158	384		75	159	144	378		80	165	141	386	
		Kapazität der Einrichtung						56	152	124	332	0	56	152	124	332	0	56	152	124	332	0
15		Bedarfsdeckung in %						69	105	78	86		75	96	86	88		70	92	88	86	
		Private Kita "Rotbuche" Gutshof 1 04567 Kitzscher OT Hainichen						12	10	0	22	0	12	10	0	22	0	12	10	0	22	0
		§ 4 SächsKitaG						10	15	10	35	0	10	15	10	35	0	10	15	10	35	0

Entwicklung der wohnhaften Kinder in der Stadt Kitzscher

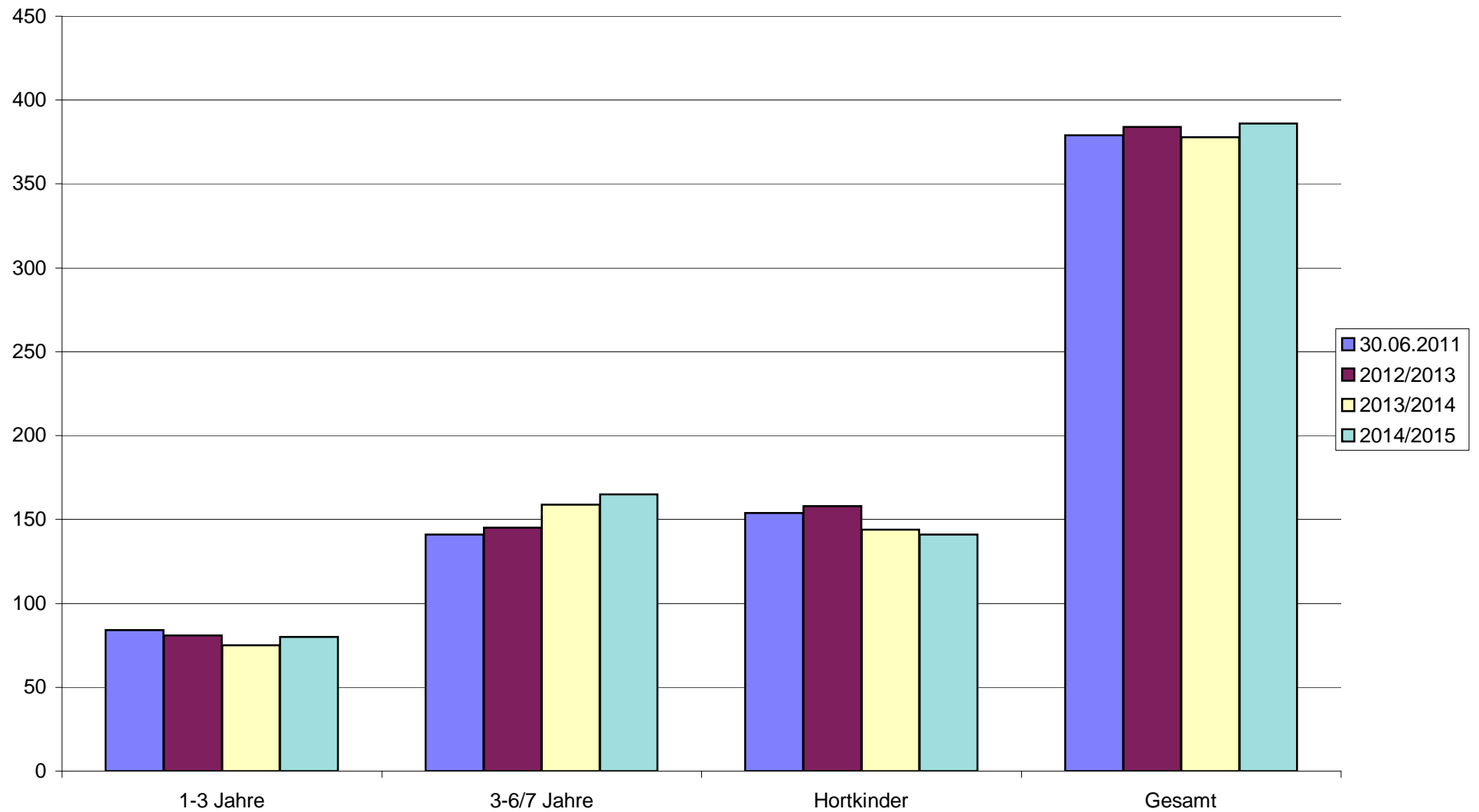

I. Bestandserhebung - Kindertageseinrichtungen

Lfd. Nr. Einzugs- gebiet	Lfd. Nr. Einrich- tung	Einzugsgebiet	Wohnhafte Kinder zum 30.06.2011				Bedarfs- deckung in %				Inanspruch- nahme in %				Name und Anschrift der Einrichtung	Belegung der Einrichtung am 30.06.2011					betrie bene Kapazität				Auslastung der Einrichtung in %				
			1-3 Jahre	3-6/7 Jahre	Hortkinder	Gesamt	1-3 Jahre	3-6/7 Jahre	Hortkinder	Gesamt	1-3 Jahre	3-6/7 Jahre	Hortkinder	Gesamt		1-3 Jahre	3-6/7 Jahre	Hortkinder	Gesamt	dav. I-Kinder	1-3 Jahre	3-6/7 Jahre	Hortkinder	Gesamt	1-3 Jahre	3-6/7 Jahre	Hortkinder	Gesamt	
16	1.	Neukieritzsch																											
															Kita "Haus der Zukunft"	31	62	51	144	0	34	84	68	186	91	74	75	77	
															Leipziger Straße 16 (FT)														
															04575 Neukieritzsch														
																Kita "Lobstädter Würmchen"	16	52	0	68	0	16	52	0	68	100	100	-	100
																Görnitzer Straße 1													
																04575 Neukieritzsch													
																OT Lobstädt													
																Hort	0	0	53	53	0	0	0	54	54	-	-	98	98
																Hauptstraße 2													
																04575 Neukieritzsch													
																OT Lobstädt													
																Kita "Krümelwäldchen"	7	16	0	23	0	7	16	0	23	100	100	-	100
													Lobstädter Straße 21																
													04575 Neukieritzsch																
													OT Großzössen																
16		Gesamt	77	145	176	398	74	105	69	83	70	90	59	72		54	130	104	288	0	57	152	122	331	95	86	85	87	

Bemerkungen zu den

1. Einzugsgebieten

z. B. andere Betreuungsformen (private Kita's, Tagespflege...), Bebauungsgebiete und damit Kinderzuwachs, geplante Neubauten von Kita's, Aussiedlerkinder

2. Kindertageseinrichtungen

z. B. Trägerangabe oder -wechsel, Schließungen und Angabe, wo Kinder weiter betreut werden, integrative Kita's und Anzahl der Plätze, Anzahl der Halbtagsplätze, Horte an Schulen in Klassenzimmern oder separate Räume, Zusammenlegungen
(Alle Angaben auch in der Entwicklung betrachten!)

16		Die bereitgestellten Plätze in der Gemeinde Neukieritzsch sind ausreichend! Die Gemeinde soll den Fokus auf die Belegung und den eventuellen Mehrbedarf für Kinder von 1 bis 3 Jahren richten.
	1	Die Kita befindet sich in Trägerschaft des Volkssolidarität Kreisverbandes Leipziger Land/Muldental e.V. Es können auch Kinder mit Behinderungen (Integration !) aufgenommen werden.

II. Bedarfsplanung

Lfd. Nr. Einzugs- gebiet	Lfd. Nr. Einrich- tung	Lfd. Nr. Einrichtung	Kapazität der Einrichtungen					Planung 01.09.2012 - 31.08.2013					Planung 01.09.2013 - 31.08.2014					Planung 01.09.2014 - 31.08.2015				
								Kapazität der Einrichtung					Kapazität der Einrichtung					Kapazität der Einrichtung				
			1-3 Jahre	3-6/7 Jahre	Hortkinder	Gesamt	Integrations- plätze	1-3 Jahre	3-6/7 Jahre	Hortkinder	Gesamt	Integrations- plätze	1-3 Jahre	3-6/7 Jahre	Hortkinder	Gesamt	Integrations- plätze	1-3 Jahre	3-6/7 Jahre	Hortkinder	Gesamt	Integrations- plätze
		Neukieritzsch																				
16																						
	1.	Kita "Haus der Zukunft" Leipziger Str. 16	34	84	68	186	3	34	81	68	183	3	34	81	68	183	3	34	81	68	183	3
	2.	Kita "Lobstädter Würmchen" Görnitzer Str.1	22	49	0	71	0	22	49	0	71	0	22	49	0	71	0	22	49	0	71	0
	3.	Hort Hauptstraße 2	0	0	58	58	0	0	0	58	58	0	0	0	58	58	0	0	0	58	58	0
	4.	Kita " Krümelwäldchen" Lobstädter Straße 21	8	23	0	31	0	8	23	0	31	0	8	23	0	31	0	8	23	0	31	0
16		Gesamt	64	156	126	346	3	64	153	126	343	3	64	153	126	343	3	64	153	126	343	3
		Planungsjahre						Planung 01.09.2012 - 31.08.2013					Planung 01.09.2013 - 31.08.2014					Planung 01.09.2014 - 31.08.2015				
								1-3 Jahre	3-6/7 Jahre	Hortkinder	Gesamt		1-3 Jahre	3-6/7 Jahre	Hortkinder	Gesamt		1-3 Jahre	3-6/7 Jahre	Hortkinder	Gesamt	
		wohnhafte Kinder						81	140	166	387		84	150	150	384		86	158	145	389	
		Kapazität der Einrichtung						64	153	126	343	3	64	153	126	343	3	64	153	126	343	3
16		Bedarfsdeckung in %						79	109	76	89		76	102	84	89		74	97	87	88	
		§ 4 SächsKitaG						5	12	8	25		5	12	8	25		5	12	8	25	

Entwicklung der wohnhaften Kinder in der Gemeinde Neukieritzsch

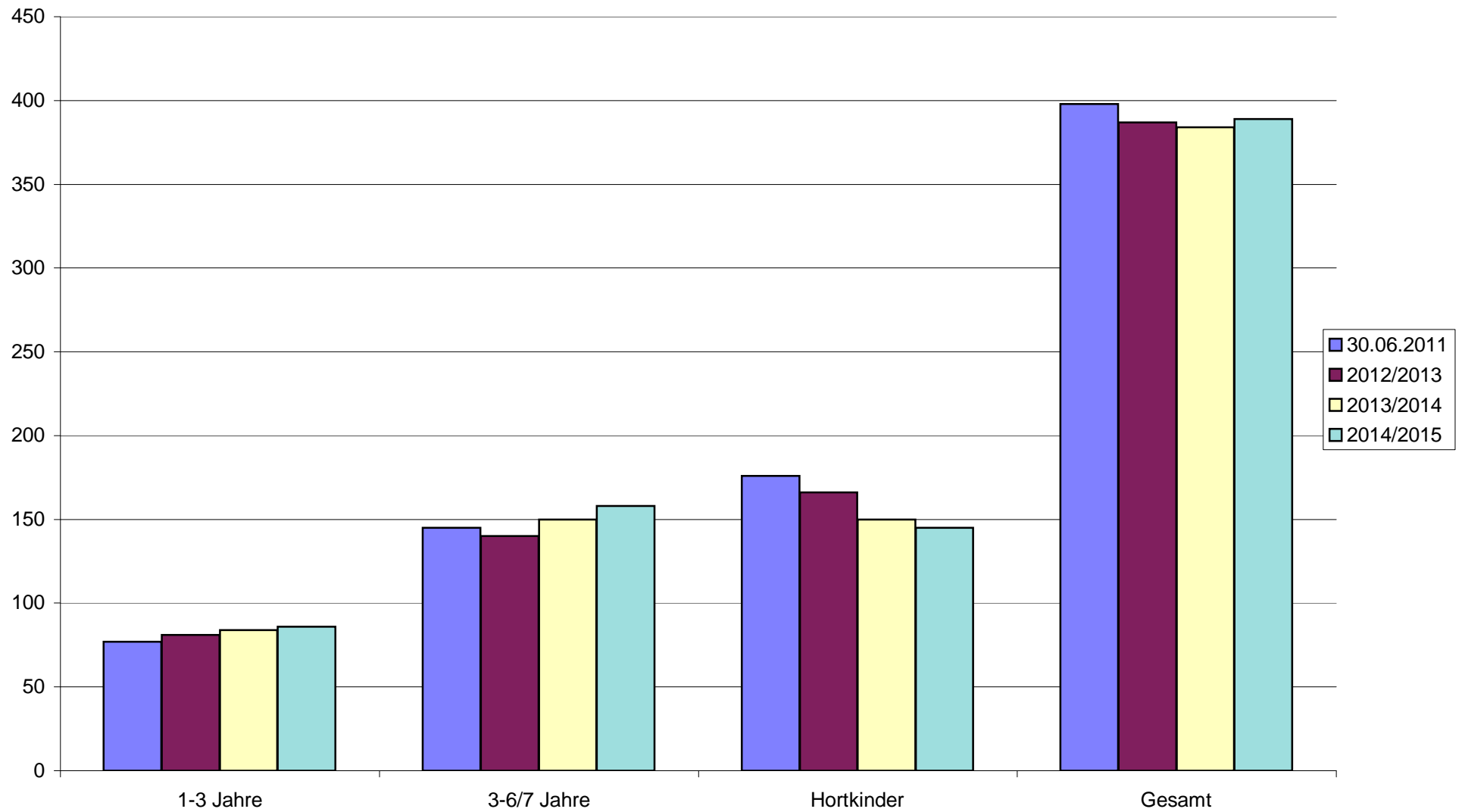

I. Bestandserhebung - Kindertageseinrichtungen

Lfd. Nr. Einzugs- gebiet	Lfd. Nr. Einrich- tung	Einzugsgebiet	Wohnhafte Kinder zum 30.06.2011				Bedarfs- deckung in %				Inanspruch- nahme in %				Name und Anschrift der Einrichtung	Belegung der Einrichtung am 30.06.2011						betriebene Kapazität				Auslastung der Einrichtung in %			
			1-3 Jahre	3-6/7 Jahre	Hortkinder	Gesamt	1-3 Jahre	3-6/7 Jahre	Hortkinder	Gesamt	1-3 Jahre	3-6/7 Jahre	Hortkinder	Gesamt		1-3 Jahre	3-6/7 Jahre	Hortkinder	Gesamt	dav. I-Kinder	1-3 Jahre	3-6/7 Jahre	Hortkinder	Gesamt	1-3 Jahre	3-6/7 Jahre	Hortkinder	Gesamt	
17		Regis-Breitungen																											
	1.														Kita "Regenbogenland"	22	60	57	139	0	26	65	58	149	85	92	98	93	
															Schillerstraße 1														
															04565 Regis-Breitungen (FT)														
	2.														Kita "Rasselbande"	7	25	0	32	0	9	30	0	39	78	83	-	82	
															Gasse 33														
															04565 Regis-Breitungen (FT)														
			Gesamt	45	110	108	263	78	86	54	71	64	77	53	65	Gesamt	29	85	57	171	0	35	95	58	188	83	89	98	91
	3.	Deutzen																											
																Kita "Kleine Strolche"	34	55	43	132	2	40	70	57	167	85	79	75	79
																Saarstraße 2													
															04575 Deutzen (FT)														
		Gesamt	23	44	52	119	174	159	110	140	109	134	110	118	Gesamt	25	59	57	141	2	40	70	57	167	63	84	100	84	
17		Gesamt	68	154	160	382	110	107	72	93	79	94	71	82		54	144	114	312	2	75	165	115	355	72	87	99	88	

Bemerkungen zu den

1. Einzugsgebieten

z. B. andere Betreuungsformen (private Kita's, Tagespflege...), Bebauungsgebiete und damit Kinderzuwachs, geplante Neubauten von Kita's, Aussiedlerkinder

2. Kindertageseinrichtungen

z. B. Trägerangabe oder -wechsel, Schließungen und Angabe, wo Kinder weiter betreut werden, integrative Kita's und Anzahl der Plätze, Anzahl der Halbtagsplätze, Horte an Schulen in Klassenzimmern oder separate Räume, Zusammenlegungen
(Alle Angaben auch in der Entwicklung betrachten!)

17		Regis-Breitungen und Deutzen
		<p>Im Einzugsbereich Regis-Breitungen und Deutzen stehen für alle wohnhaften Kinder ausreichend Krippen- oder Kindergartenplätze zur Verfügung.</p> <p>Kapazitätserweiterungen sind in diesem Einzugsbereich nicht notwendig! Das Jugendamt plant aus Gründen der territorialen Nähe die Stadt Regis-Breitungen und die Gemeinde Deutzen als <u>einen</u> Einzugsbereich. Aktuell sind die Plätze in der Stadt Regis-Breitungen etwas knapp, dafür stehen aber in der Kindertageseinrichtung Deutzen ausreichend Plätze zur Verfügung. Alle bestehenden Kindertagesstätten im Einzugsbereich werden vom gleichen Träger, der AWO Kita und ambulante Dienste gGmbH, vorgehalten. Das Jugendamt geht davon aus, dass diese Tatsache das Aufnahmeverfahren von Kindern, auch unter Berücksichtigung der Bedürfnisse und Wünsche von Eltern, durchaus erleichtern kann.</p> <p>Die Stadt Regis-Breitungen setzt das Vorhaben – Neubau einer Grundschule mit Hort- derzeit in die Tat um. Nach der Fertigstellung sollen 86 Hortplätze zur Verfügung stehen.</p> <p>Integrationsplätze stehen bereits zur Verfügung !</p>
	1	Die Kita befindet sich in Trägerschaft der AWO Kita und ambulante Dienste gGmbH .
	2	Die Kita befindet sich in Trägerschaft der AWO Kita und ambulante Dienste gGmbH .
	3	Die Kita befindet sich in Trägerschaft der AWO Kita und ambulante Dienste gGmbH .

II. Bedarfsplanung

Lfd. Nr. Einzugs- gebiet	Lfd. Nr. Einrich- tung	Lfd. Nr. Einrichtung	Kapazität der Einrichtungen					Planung 01.09.2012 - 31.08.2013					Planung 01.09.2013 - 31.08.2014					Planung 01.09.2014 - 31.08.2015				
								Kapazität der Einrichtung					Kapazität der Einrichtung					Kapazität der Einrichtung				
			1-3 Jahre	3-6/7 Jahre	Hortkinder	Gesamt	Integrations- plätze	1-3 Jahre	3-6/7 Jahre	Hortkinder	Gesamt	Integrations- plätze	1-3 Jahre	3-6/7 Jahre	Hortkinder	Gesamt	Integrations- plätze	1-3 Jahre	3-6/7 Jahre	Hortkinder	Gesamt	Integrations- plätze
		Regis-Breitungen und Deutzen																				
17		Regis-Breitungen																				
	1.	Kita "Regenbogenland"	26	65	63	154	1	26	64	86	176	1	20	64	86	170	1	20	64	86	170	1
		Schillerstraße 1																				
	2.	Kita "Rasselbande"	15	28	2	45	0	15	30	0	45	0	15	30	0	45	0	15	30	0	45	0
		Gasse 33																				
	Gesamt		41	93	65	199	1	41	94	86	221	1	35	94	86	215	1	35	94	86	215	1
		Deutzen																				
	3.	Kita "Kleine Strolche"	40	72	57	169	4	40	65	60	165	4	40	65	60	165	3	40	65	60	165	3
		Saarstraße 2																				
	Gesamt		40	72	57	169	4	40	65	60	165	4	40	65	60	165	3	40	65	60	165	3
17		Gesamt	81	165	122	368	5	81	159	146	386	5	75	159	146	380	4	75	159	146	380	4

II. Bedarfsplanung

		Planungsjahre						Planung 01.09.2012 - 31.08.2013					Planung 01.09.2013 - 31.08.2014					Planung 01.09.2014 - 31.08.2015				
		Regis-Breitungen						1-3 Jahre	3-6/7 Jahre	Hortkinder	Gesamt		1-3 Jahre	3-6/7 Jahre	Hortkinder	Gesamt		1-3 Jahre	3-6/7 Jahre	Hortkinder	Gesamt	
		wohnhafte Kinder						49	110	108	267		40	103	118	261		40	94	110	244	
		Kapazität der Einrichtung						41	94	86	221	1	35	94	86	215	1	35	94	86	215	1
17		Bedarfsdeckung in %						84	85	80	83		88	91	73	82		88	100	78	88	
		§ 4 SächsKitaG						2	10	10	22		2	10	10	22		2	10	10	22	

		Planungsjahre						Planung 01.09.2012 - 31.08.2013					Planung 01.09.2013 - 31.08.2014					Planung 01.09.2014 - 31.08.2015				
		Deutzen						1-3 Jahre	3-6/7 Jahre	Hortkinder	Gesamt		1-3 Jahre	3-6/7 Jahre	Hortkinder	Gesamt		1-3 Jahre	3-6/7 Jahre	Hortkinder	Gesamt	
		wohnhafte Kinder						38	47	45	130		35	56	47	138		30	61	44	135	
		Kapazität der Einrichtung						40	65	60	165	4	40	65	60	165	3	40	65	60	165	3
17		Bedarfsdeckung in %						105	138	133	127		114	116	128	120		133	107	136	122	

		Planungsjahre						Planung 01.09.2012 - 31.08.2013					Planung 01.09.2013 - 31.08.2014					Planung 01.09.2014 - 31.08.2015				
		Gesamt Regis - Breitungen und Deutzen						1-3 Jahre	3-6/7 Jahre	Hortkinder	Gesamt		1-3 Jahre	3-6/7 Jahre	Hortkinder	Gesamt		1-3 Jahre	3-6/7 Jahre	Hortkinder	Gesamt	
		wohnhafte Kinder						87	157	153	397		75	159	165	399		70	155	154	379	
		Kapazität der Einrichtung						81	159	146	386	5	75	159	146	380	4	75	159	146	380	4
17		Bedarfsdeckung in %						93	101	95	97		100	100	88	95		107	103	95	100	

Entwicklung der wohnhaften Kinder in der Stadt Regis-Breitingen

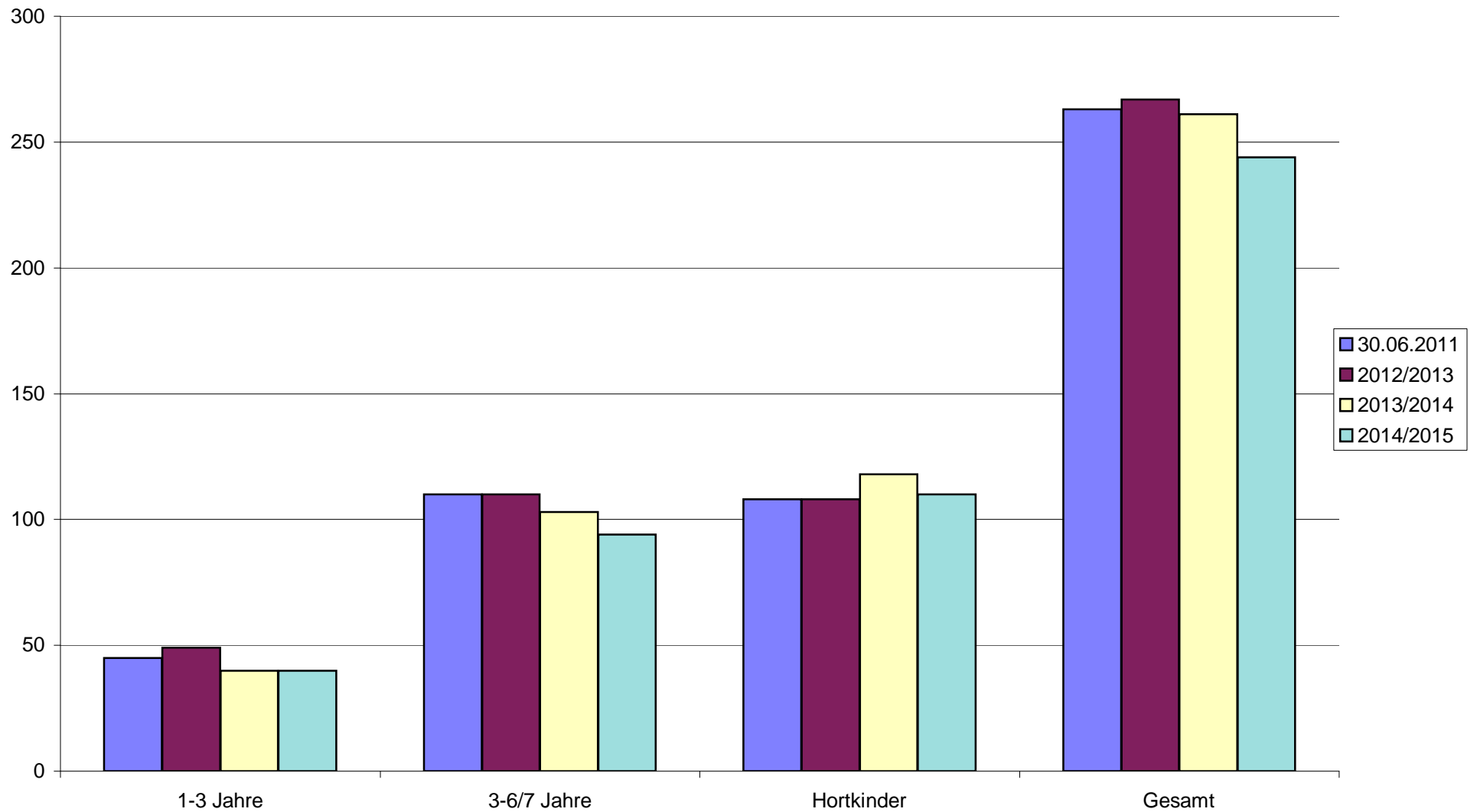

Entwicklung der wohnhaften Kinder in der Gemeinde Deutzen

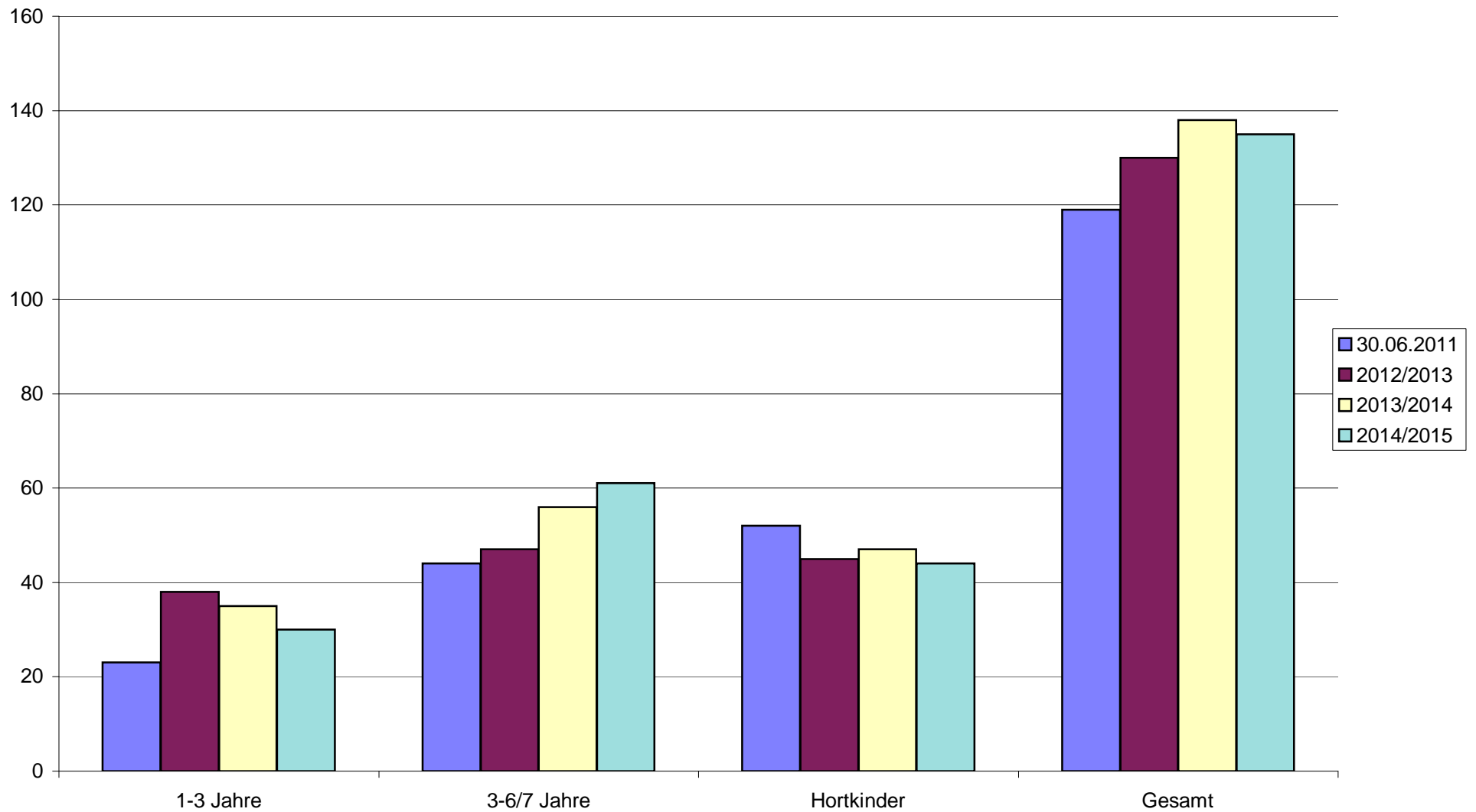

5.2.5 Sozialraum 5 – West / Elsteraue

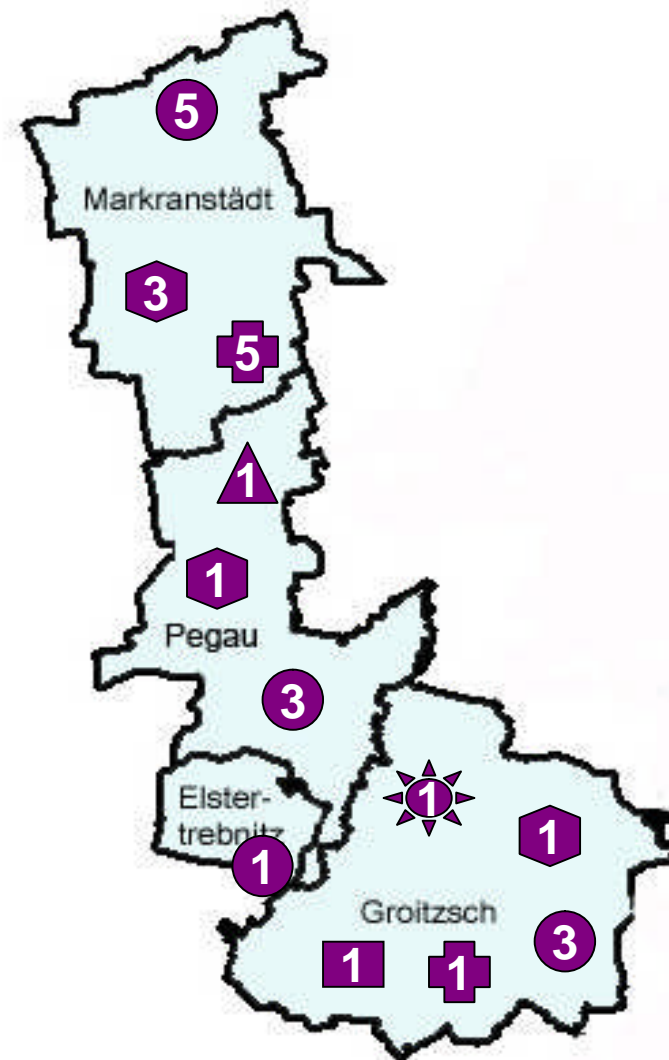

I.Bestandserhebung-Kindertageseinrichtungen

Lfd. Nr. Einzugs- gebiet	Lfd. Nr. Einrich- tung	Einzugsgebiet	Wohnhafte Kinder zum 30.06.2011				Bedarfs- deckung in %				Inanspruch- nahme in %				Name und Anschrift der Einrichtung	Belegung der Einrichtung am 30.06.2011					betrieбene Kapazität				Auslastung der Einrichtung in %				
			1-3 Jahre	3-6/7 Jahre	Hortkinder	Gesamt	1-3 Jahre	3-6/7 Jahre	Hortkinder	Gesamt	1-3 Jahre	3-6/7 Jahre	Hortkinder	Gesamt		1-3 Jahre	3-6/7 Jahre	Hortkinder	Gesamt	dav. 1-Kinder	1-3 Jahre	3-6/7 Jahre	Hortkinder	Gesamt	1-3 Jahre	3-6/7 Jahre	Hortkinder	Gesamt	
18		Markranstädt																											
	1.														Kita "Marienheim-Storchennest" Marienstraße 5-7 04420 Markranstädt (FT)	23	77	0	100	0		23	77	0	100	100	100	-	100
	2.														Kita "Kinderhaus a. Hoßgraben" Am Hoßgraben 1 m.Außenstelle Weißbachweg 04420 Markranstädt (FT)	45	201	0	246	6		45	201	0	246	100	100	-	100
	3.														Kita "Spatzennest" Dorfstraße 42 (FT) 04420 Markranstädt -Räpitz	14	19	0	33	0		14	25	0	39	100	76	-	85
	4.														Kita "Forscherinsel" Am Alten Bahnhof 21 a 04420 Markranstädt (FT)	24	54	0	78	0		24	54	0	78	100	100	-	100
	5.														Kita "Spatzenhaus" Sportlerweg 5-7 04420 Markranstädt (FT)	38	92	0	130	5		38	105	0	143	100	88	-	91
	6.														Hort "Baumhaus" Neue Straße 29 / 31 04420 Markranstädt (FT)	0	0	255	255	0		0	0	255	255	-	-	100	100

I.Bestandserhebung-Kindertageseinrichtungen

Lfd. Nr. Einzugs- gebiet	Lfd. Nr. Einrich- tung	Einzugsgebiet	Wohnhafte Kinder zum 30.06.2011				Bedarfs- deckung in %				Inanspruch- nahme in %				Name und Anschrift der Einrichtung	Belegung der Einrichtung am 30.06.2011					betrieбene Kapazität				Auslastung der Einrichtung in %			
			1-3 Jahre	3-6/7 Jahre	Hortkinder	Gesamt	1-3 Jahre	3-6/7 Jahre	Hortkinder	Gesamt	1-3 Jahre	3-6/7 Jahre	Hortkinder	Gesamt		1-3 Jahre	3-6/7 Jahre	Hortkinder	Gesamt	dav. 1-Kinder	1-3 Jahre	3-6/7 Jahre	Hortkinder	Gesamt	1-3 Jahre	3-6/7 Jahre	Hortkinder	Gesamt
18		Markranstädt																										
	7.														Hort "Weltentdecker"	0	0	99	99	0	0	0	100	100	-	-	99	99
															E.-Thälmann-Straße 8													
															04420 Markranstädt (FT)													
	8.														Hort "Nils Holgerson"	0	0	90	90	0	0	0	95	95	-	-	95	95
															Schwedenstraße 1a (FT)													
															04420 Markranstädt													
	9.														Doreen Kaudelka Tagespflege	5	0	0	5	0	5	0	0	5	100	-	-	100
															Faradaystr.30, Markranstädt													
	10.														Eva Freymond -Tagespflege	4	0	0	4	0	4	0	0	4	100	-	-	100
															An der Kippe 7a, Markranstädt													
	11.														Karin Gutjahr -Tagespflege	4	0	0	4	0	5	0	0	5	80	-	-	80
															Amselweg 10, Markranstädt													
	12.														Steffi Krabbes -Tagespflege	5	0	0	5	0	5	0	0	5	100	-	-	100
															Göhrenzer Str.14,Markranstädt													
	13.														Kathleen Pahlke -Tagespflege	5	0	0	5	0	5	0	0	5	100	-	-	100
															Schwedenstr.17, Markranstädt													
18			247	508	507	1262	68	91	89	86	68	87	88	84		167	443	444	1054	11	168	462	450	1080	99	96	99	98

Bemerkungen zu den

1. Einzugsgebieten

z. B. andere Betreuungsformen (private Kita's, Tagespflege...), Bebauungsgebiete und damit Kinderzuwachs, geplante Neubauten von Kita's, Aussiedlerkinder

2. Kindertageseinrichtungen

z. B. Trägerangabe oder -wechsel, Schließungen und Angabe, wo Kinder weiter betreut werden, integrative Kita's und Anzahl der Plätze, Anzahl der Halbtagsplätze, Horte an Schulen in Klassenzimmern oder separate Räume, Zusammenlegungen
(Alle Angaben auch in der Entwicklung betrachten!)

18		<p>In der Stadt Markranstädt stehen bedarfsgerecht Plätze für alle Altersstufen in den Kindertageseinrichtungen zur Verfügung.</p> <p>Auf der Grundlage des SächsKitaG § 4 (Wunsch-und Wahlrecht) besuchten im Jahr 2011 140 Kinder der Stadt Markranstädt Kindertagesstätten vorrangig in der Stadt Leipzig. Zwischen den Städten Markranstädt und Leipzig besteht dazu weiterhin eine schriftliche Vereinbarung.</p> <p>Auch künftig ist mit der Inanspruchnahme von Betreuungsplätzen außerhalb Markranstädt's zu rechnen. Im Gegenzug besuchten ca. 60 Kinder aus umliegenden Gemeinden die vielfältigen Kindertagesstätten in der Stadt Markranstädt.</p> <p>Die Stadt zog in Erwägung, eine weitere Kindertagesstätte zu errichten. Leider erlaubt die finanzielle Lage der Stadt derzeit dieses Vorhaben nicht. Das Jugendamt empfiehlt, die Realisierung dieser Möglichkeit nicht aus dem Fokus zu verlieren.</p>
	1	Die Kita befindet sich in Trägerschaft der Ev.-Lutherischen Kirchgemeinde Markranstädt .
	2	Die Kita befindet sich in Trägerschaft der AWO Kita und ambulante Dienste gGmbH . Die Einrichtung hat eine Außenstelle am Standort Weißbachweg 42.

	3	Die Kita befindet sich in Trägerschaft des DRK Kreisverband Leipziger Land e.V.
	4	Die Kita befindet sich in Trägerschaft der AWO Kita und ambulante Dienste gGmbH.
	5	Die Kita befindet sich in Trägerschaft des Volkssolidarität Kreisverband Leipzig Land/Muldental e.V.
	6	Der Hort befindet sich in Trägerschaft der AWO Kita und ambulante Dienste gGmbH. Es ist angedacht, mehr Hortplätze vorzuhalten. Es gilt zu beachten, dass eine Erhöhung der Kapazität rechtzeitig beim SMS – Landesjugendamt, im Zusammenhang mit einer Änderung der Betriebserlaubnis, beantragt werden muss.
	7	Der Hort befindet sich in Trägerschaft der AWO Kita und ambulante Dienste gGmbH.
	8	Der Hort befindet sich in Trägerschaft des Volkssolidarität Kreisverband Leipzig Land/Muldental e.V.
	9-13	In der Stadt Markranstädt besteht die Möglichkeit der Betreuung von Kindern in Kindertagespflege. Insgesamt stehen 23 Plätze in fünf Tagespflegestellen zur Verfügung. Ein weiterer Ausbau dieser Betreuungsmöglichkeit ist nicht angedacht.

II. Bedarfsplanung

Lfd. Nr. Einzugs- gebiet	Lfd. Nr. Einrich- tung	Lfd. Nr. Einrichtung	Kapazität der Einrichtungen					Planung 01.09.2012 - 31.08.2013					Planung 01.09.2013 - 31.08.2014					Planung 01.09.2014 - 31.08.2015				
								Kapazität der Einrichtung					Kapazität der Einrichtung					Kapazität der Einrichtung				
		Markranstädt	1-3 Jahre	3-6/7 Jahre	Hortkinder	Gesamt	Integrations- plätze	1-3 Jahre	3-6/7 Jahre	Hortkinder	Gesamt	Integrations- plätze	1-3 Jahre	3-6/7 Jahre	Hortkinder	Gesamt	Integrations- plätze	1-3 Jahre	3-6/7 Jahre	Hortkinder	Gesamt	Integrations- plätze
18																						
	1.	Ev. Kita "Marienheim-Storchennest" Marienstraße 5-7	23	77	0	100	0	23	77	0	100	0	23	77	0	100	0	23	77	0	100	0
	2.	Kita Am Hoßgraben 01 m.Außenstelle Weißbachweg	65	143	0	208	6	65	185	0	250	6	65	185	0	250	6	65	185	0	250	6
	3.	Kita "Spatzennest" Dorfstraße 1a OT Räpitz	13	26	0	39	0	13	26	0	39	0	13	26	0	39	0	13	26	0	39	0
	4.	Kita "Forscherinsel" Am Alten Bahnhof 21a	25	60	0	85	0	25	60	0	85	2	25	60	0	85	2	25	60	0	85	2
	5.	Kita "Spatzenhaus" Sportlerweg 5-7	40	110	0	150	5	40	107	0	147	3	40	107	0	147	3	40	107	0	147	3
	6.	Hort "Baumhaus" Neue Straße 29 / 31	0	0	255	255	0	0	0	270	270	0	0	0	285	285	0	0	0	285	285	0
	7.	Hort "Weltentdecker" E.-Thälmann-Str.8	0	0	112	112	0	0	0	112	112	0	0	0	112	112	0	0	0	112	112	0
	8.	Hort "Nils Holgerson" Schwedenstraße 1a	0	0	103	103	0	0	0	103	103	0	0	0	103	103	0	0	0	103	103	0
	9.	Dorren Kaudelka - Tagespflege Faradaystr.30	5	0	0	5	0	5	0	0	5	0	5	0	0	5	0	5	0	0	5	0
	10.	Eva Freymond -Tagespflege An der Kippe 7a, Markranstädt	3	0	0	3	0	3	0	0	3	0	3	0	0	3	0	3	0	0	3	0
	11.	Karin Gutjahr - Tagespflege Amselweg 10	5	0	0	5	0	4	0	0	4	0	4	0	0	4	0	4	0	0	4	0

II. Bedarfsplanung

Lfd. Nr. Einzugs- gebiet	Lfd. Nr. Einrich- tung	Lfd. Nr. Einrichtung	Kapazität der Einrichtungen					Planung 01.09.2012 - 31.08.2013					Planung 01.09.2013 - 31.08.2014					Planung 01.09.2014 - 31.08.2015				
								Kapazität der Einrichtung					Kapazität der Einrichtung					Kapazität der Einrichtung				
		Markranstädt	1-3 Jahre	3-6/7 Jahre	Hortkinder	Gesamt	Integrations- plätze	1-3 Jahre	3-6/7 Jahre	Hortkinder	Gesamt	Integrations- plätze	1-3 Jahre	3-6/7 Jahre	Hortkinder	Gesamt	Integrations- plätze	1-3 Jahre	3-6/7 Jahre	Hortkinder	Gesamt	Integrations- plätze
18																						
	12.	Steffi Krabbes -Tagespflege Göhrenzer Str.14	5	0	0	5	0	5	0	0	5	0	5	0	0	5	0	5	0	0	5	0
	13.	Kathleen Pahlke - Tagespflege	5	0	0	5	0	5	0	0	5	0	5	0	0	5	0	5	0	0	5	0
	14.	Neubau angedacht	35	35	0	70	0	0	0	0	0	0	0	0	0	0	0	0	0	0	0	0
18		Gesamt	224	493	470	1187	11	188	455	485	1128	11	188	455	500	1143	11	188	455	500	1143	11

		Planungsjahre						Planung 01.09.2012 - 31.08.2013					Planung 01.09.2013 - 31.08.2014					Planung 01.09.2014 - 31.08.2015				
								1-3 Jahre	3-6/7 Jahre	Hortkinder	Gesamt		1-3 Jahre	3-6/7 Jahre	Hortkinder	Gesamt		1-3 Jahre	3-6/7 Jahre	Hortkinder	Gesamt	
		wohnhafte Kinder						222	497	500	1219		230	471	519	1220		230	469	508	1207	
		Kapazität der Einrichtung						188	455	485	1128	11	188	455	500	1143	11	188	455	500	1143	11
18		Bedarfsdeckung in %						85	92	97	93		82	97	96	94		82	97	98	95	
		Kita Lpz.-Rückmarsdorf						8	20	30	58		8	20	30	58		8	20	30	58	
		§ 4 SächsKitaG						12	50	20	82		12	50	20	82		12	50	20	82	

Entwicklung der wohnhaften Kinder in der Stadt Markranstädt

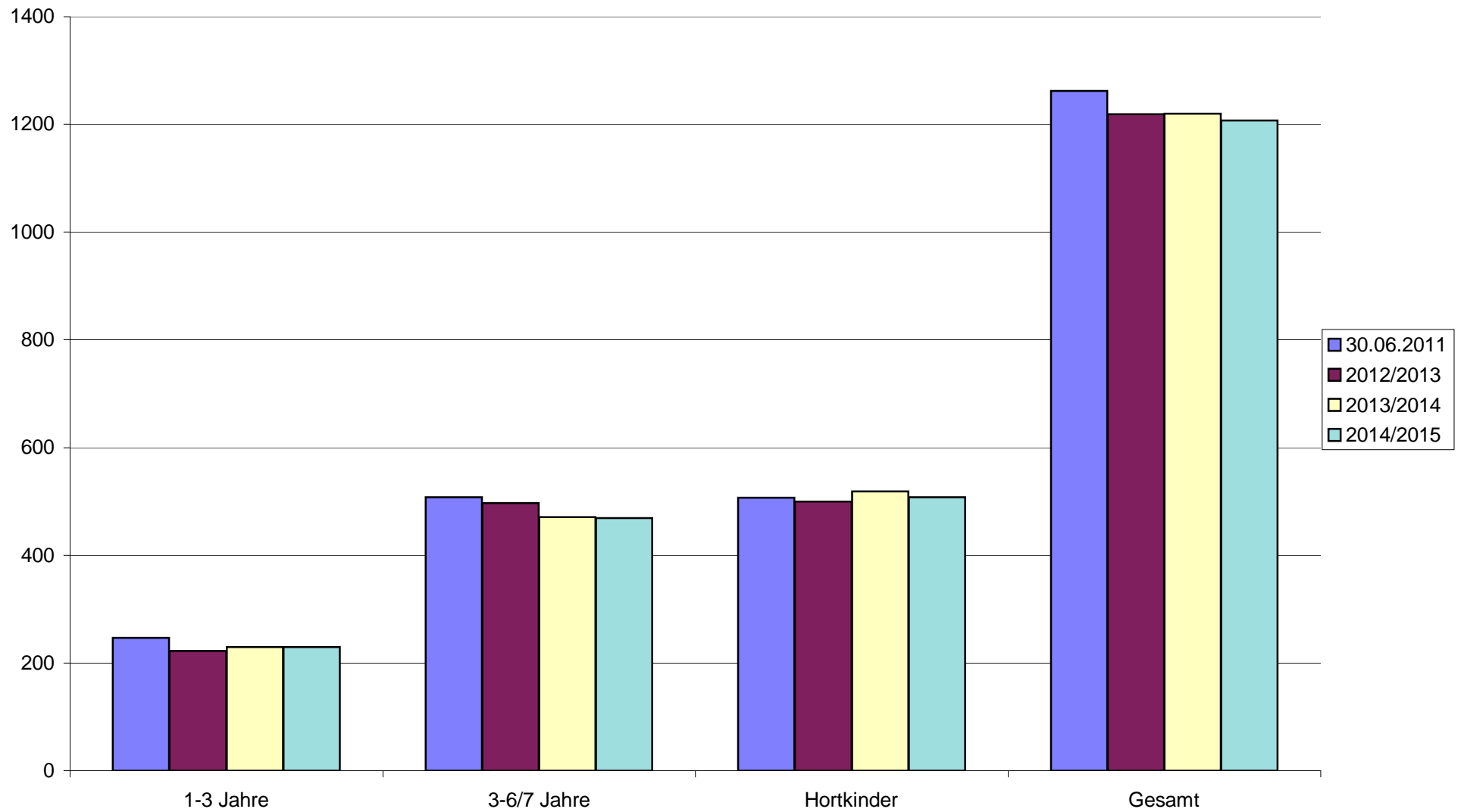

I. Bestandserhebung - Kindertageseinrichtungen

Lfd. Nr. Einzugs- gebiet	Lfd. Nr. Einrich- tung	Einzugsgebiet	Wohnhafte Kinder zum 30.06.2011				Bedarfs- deckung in %				Inanspruch- nahme in %				Name und Anschrift der Einrichtung	Belegung der Einrichtung am 30.06.2011					betriebene Kapazität				Auslastung der Einrichtung in %			
			1-3 Jahre	3-6/7 Jahre	Hortkinder	Gesamt	1-3 Jahre	3-6/7 Jahre	Hortkinder	Gesamt	1-3 Jahre	3-6/7 Jahre	Hortkinder	Gesamt		1-3 Jahre	3-6/7 Jahre	Hortkinder	Gesamt	dav. I-Kinder	1-3 Jahre	3-6/7 Jahre	Hortkinder	Gesamt	1-3 Jahre	3-6/7 Jahre	Hortkinder	Gesamt
19	1.	Pegau																										

Bemerkungen zu den

1. Einzugsgebieten

z. B. andere Betreuungsformen (private Kita's, Tagespflege...), Bebauungsgebiete und damit Kinderzuwachs, geplante Neubauten von Kita's, Aussiedlerkinder

2. Kindertageseinrichtungen

z. B. Trägerangabe oder -wechsel, Schließungen und Angabe, wo Kinder weiter betreut werden, integrative Kita's und Anzahl der Plätze, Anzahl der Halbtagsplätze, Horte an Schulen in Klassenzimmern oder separate Räume, Zusammenlegungen
(Alle Angaben auch in der Entwicklung betrachten!)

19		Pegau
		Die Plätze in den Kindertagesstätten der Stadt Pegau für Kinder im Alter von 1 bis 6/7 Jahren sind ausreichend . Bei der Planung in den Einzugsbereichen Pegau, Elstertrebnitz und auch Groitzsch sollte der Sozialraum 5 „West/Elsteraue“ im Fokus stehen. Die genannten Einzugsbereiche ergänzen sich und gleichen geringe, fehlende Kapazitäten wechselseitig aus. Die ehemalige Gemeinde Kitzen wurde nach Pegau eingemeindet.
	1	Die Kita befindet sich in Trägerschaft des Volkssolidarität Kreisverband Borna e.V.
	2	Der Hort befindet sich in Trägerschaft des Volkssolidarität Kreisverband Borna e.V.
	3	Die Kita befindet sich in Trägerschaft des Volkssolidarität Kreisverband Borna e.V.
	4	Die Kita befindet sich in Trägerschaft der Ev.-Luth. Kirchgemeinde Pegau.
	5	Die Kita befindet sich in Trägerschaft des Volkssolidarität Kreisverband Leipzig Land/Muldental e.V.

19		Elstertrebnitz
		<p>Die bereitgestellten Kindertagesstättenplätze für Kinder im Alter von 1 bis 6/7 Lebensjahren in der Gemeinde Elstertrebnitz sind ausreichend. Bei Bedarf können Kinder aus Pegau, Groitzsch und den dazugehörigen Ortsteilen aufgenommen werden. In der Planung wurde die Möglichkeit wahrgenommen, anstelle von Kindergartenplätzen mehr Krippenplätze vorzuhalten.</p> <p>In Elstertrebnitz besteht keine Möglichkeit der Integration von behinderten Kindern. Längerfristig sollte über eine Möglichkeit nachgedacht werden.</p> <p>Die jüngeren Schulkinder besuchen die Grundschule in Pegau und deshalb auch den Hort in der Stadt Pegau. Die Gemeinde Elstertrebnitz stellt selbst keine Hortplätze bereit.</p>

II. Bedarfsplanung

Lfd. Nr. Einzugsgebiet	Lfd. Nr. Einrichtung	Lfd. Nr. Einrichtung	Kapazität der Einrichtungen					Planung 01.09.2012 - 31.08.2013					Planung 01.09.2013 - 31.08.2014					Planung 01.09.2014 - 31.08.2015				
			1-3 Jahre	3-6/7 Jahre	Hortkinder	Gesamt	Integrationsplätze	1-3 Jahre	3-6/7 Jahre	Hortkinder	Gesamt	Integrationsplätze	1-3 Jahre	3-6/7 Jahre	Hortkinder	Gesamt	Integrationsplätze	1-3 Jahre	3-6/7 Jahre	Hortkinder	Gesamt	Integrationsplätze
		Pegau und Elstertrebnitz																				
19		Pegau																				
	1.	Kita "Sonnenschein" E.-Reinsdorfer-Str. 04	25	68	0	93	3	25	68	0	93	3	25	68	0	93	3	25	68	0	93	3
	2.	Hort "Am Schützenplatz" Schützenplatz 02	0	0	155	155	0	0	0	155	155	0	0	0	155	155	0	0	0	155	155	0
	3.	Kita "Zwergenstübchen" Hauptstraße 25 OT Wiederau	8	26	0	34	0	10	22	0	32	0	10	22	0	32	0	10	22	0	32	0
	4.	Kita "Grünes Tal" Im Grünen Tal 3	14	35	0	49	0	14	35	0	49	0	14	35	0	49	0	14	35	0	49	0
	5.	Kita "Haus Sonnenschein" Schulstraße 12 OT Kitzen	25	43	37	105	3	25	43	37	105	3	25	43	37	105	3	25	43	37	105	3
	Gesamt		47	129	155	331	3	74	168	192	434	6	74	168	192	434	6	74	168	192	434	6
		Elstertrebnitz																				
	6.	Kita "Knirpsenland" D 74	15	52	0	67	0	17	50	0	67	0	18	48	0	66	0	18	48	0	66	0
	Gesamt		15	52	0	67	0	17	50	0	67	0	18	48	0	66	0	18	48	0	66	0
19		Gesamt	62	181	155	398	3	91	218	192	501	6	92	216	192	500	6	92	216	192	500	6

II. Bedarfsplanung

		Planungsjahre						Planung 01.09.2012 - 31.08.2013					Planung 01.09.2013 - 31.08.2014					Planung 01.09.2014 - 31.08.2015				
								1-3 Jahre	3-6/7 Jahre	Hortkinder	Gesamt		1-3 Jahre	3-6/7 Jahre	Hortkinder	Gesamt		1-3 Jahre	3-6/7 Jahre	Hortkinder	Gesamt	
		Pegau																				
		wohnhafte Kinder						88	178	179	445		82	177	179	438		76	170	178	424	
		Kapazität der Einrichtung						74	168	192	434	6	74	168	192	434	6	74	168	192	434	6
19		Bedarfsdeckung in %						84	94	107	98		90	95	107	99		97	99	108	102	
		Planungsjahre						Planung 01.09.2012 - 31.08.2013					Planung 01.09.2013 - 31.08.2014					Planung 01.09.2014 - 31.08.2015				
								1-3 Jahre	3-6/7 Jahre	Hortkinder	Gesamt		1-3 Jahre	3-6/7 Jahre	Hortkinder	Gesamt		1-3 Jahre	3-6/7 Jahre	Hortkinder	Gesamt	
		Elstertrebnitz																				
		wohnhafte Kinder						19	38	49	106		22	34	41	97		20	37	37	94	
		Kapazität der Einrichtung						17	50	0	67	0	18	48	0	66	0	18	48	0	66	0
19		Bedarfsdeckung in %						89	132	0	63		82	141	0	68		90	130	0	70	
		Planungsjahre						Planung 01.09.2012 - 31.08.2013					Planung 01.09.2013 - 31.08.2014					Planung 01.09.2014 - 31.08.2015				
								1-3 Jahre	3-6/7 Jahre	Hortkinder	Gesamt		1-3 Jahre	3-6/7 Jahre	Hortkinder	Gesamt		1-3 Jahre	3-6/7 Jahre	Hortkinder	Gesamt	
		Gesamt Pegau und Elstertrebnitz																				
		wohnhafte Kinder						107	216	228	551		104	211	220	535		96	207	215	518	
		Kapazität der Einrichtung						91	218	192	501	6	92	216	192	500	6	92	216	192	500	6
19		Bedarfsdeckung in %						85	101	84	91		88	102	87	93		96	104	89	97	

Entwicklung der wohnhaften Kinder in der Stadt Pegau

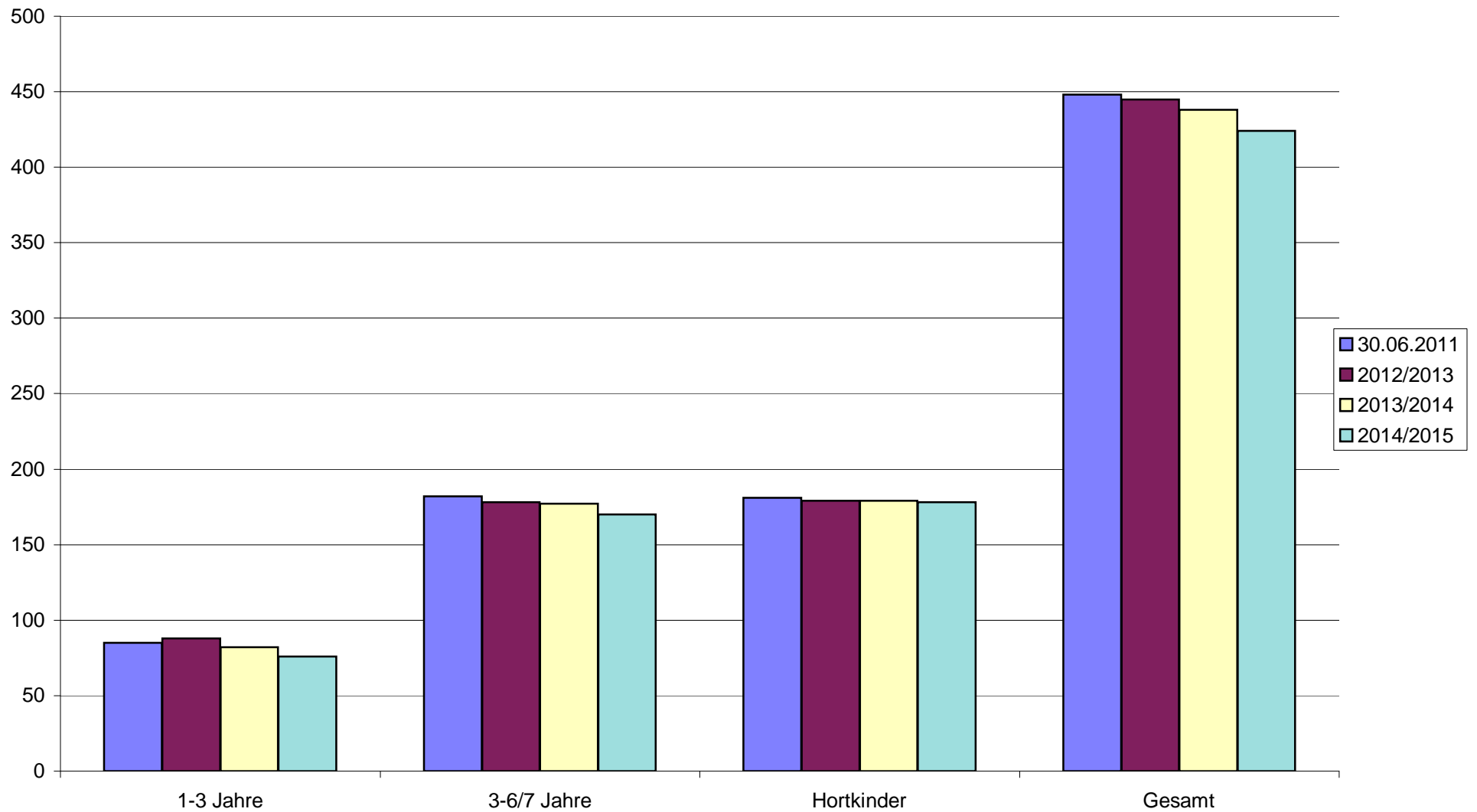

Entwicklung der wohnhaften Kinder in der Gemeinde Elstertrebnitz

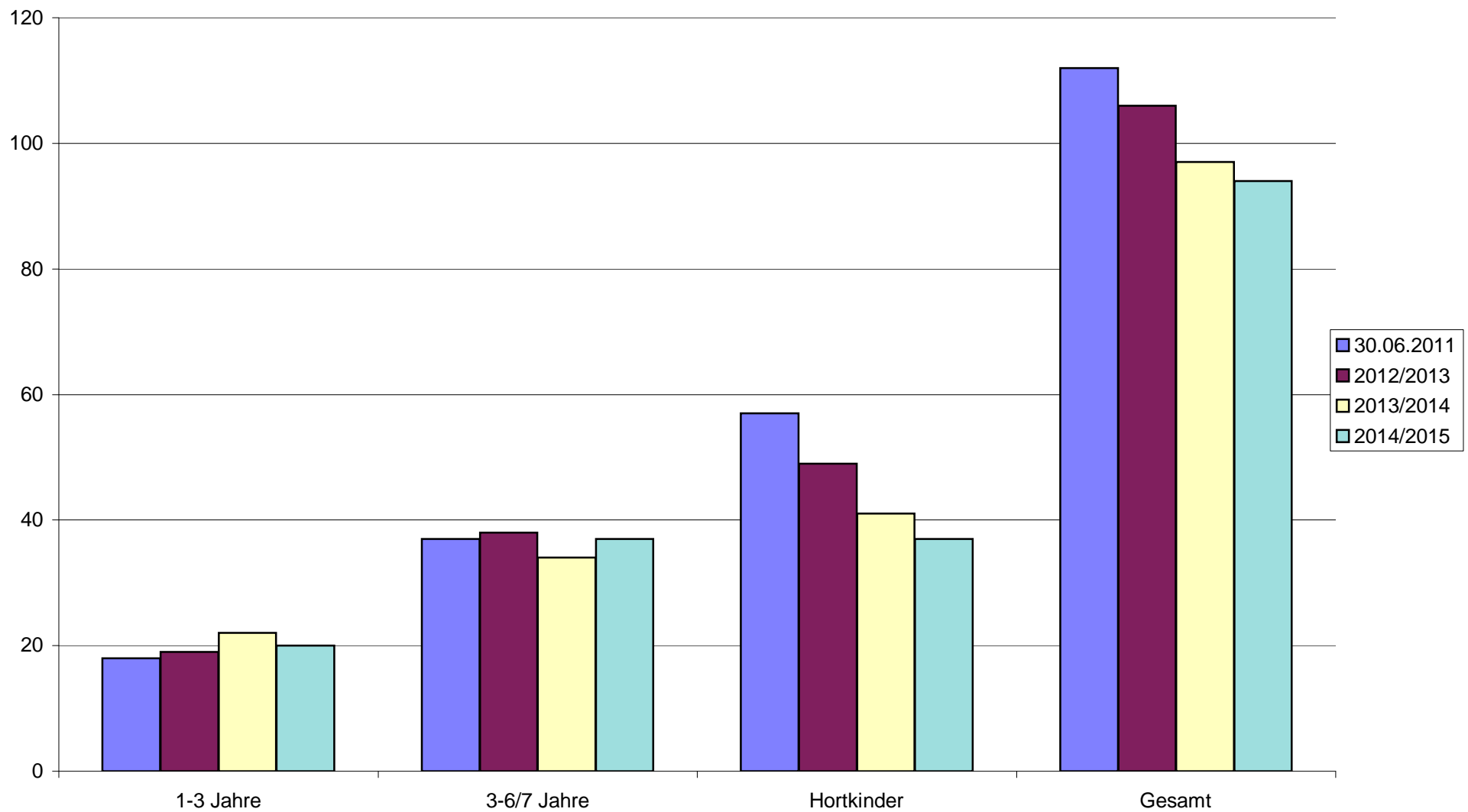

I. Bestandserhebung - Kindertageseinrichtungen

Lfd. Nr. Einzugs- gebiet	Lfd. Nr. Einrich- tung	Einzugsgebiet	Wohnhafte Kinder zum 30.06.2011				Bedarfs- deckung in %				Inanspruch- nahme in %				Name und Anschrift der Einrichtung	Belegung der Einrichtung am 30.06.2011					betrieбene Kapazität				Auslastung der Einrichtung in %			
			1-3 Jahre	3-6/7 Jahre	Hortkinder	Gesamt	1-3 Jahre	3-6/7 Jahre	Hortkinder	Gesamt	1-3 Jahre	3-6/7 Jahre	Hortkinder	Gesamt		1-3 Jahre	3-6/7 Jahre	Hortkinder	Gesamt	dav. I-Kinder	1-3 Jahre	3-6/7 Jahre	Hortkinder	Gesamt	1-3 Jahre	3-6/7 Jahre	Hortkinder	Gesamt
20		Groitzsch																										
	1.													Kiga "Spatzennest"	0	107	0	107	1	0	115	0	115	-	93	-	93	
														Alwin-Schmidt-Straße 14														
														04539 Groitzsch														
	2.													Kita "Schilfkörbchen"	12	51	0	63	2	12	51	0	63	100	100	-	100	
														Südstraße 30 a (FT)														
														04539 Groitzsch														
	3.													Hort "Am Wasserturm"	0	0	216	216	1	0	0	230	230	-	-	94	94	
														Südstraße 30 a														
														04539 Groitzsch														
	4.													Kita "Cöllnitzer Landmäuse"	3	14	0	17	0	3	18	0	21	100	78	-	81	
														OT Cöllnitz 08														
														04539 Groitzsch														
	5.													Kita "Zwergenland"	12	38	0	50	0	19	38	0	57	63	100	-	88	
														OT Auligk 77														
														04539 Groitzsch														
	6.													Krippe "Kleine Strolche"	38	1	0	39	1	39	1	0	40	97	100	-	98	
														Bornaer Straße 8														
														04539 Groitzsch														
	7.													Andrea Lange Tagespflege	5	0	0	5	0	5	0	0	5	100	-	-	100	
														Neuer Weg 16														
														04539 Groitzsch														
	8.													Kita "Kleeblatt" (FT)	6	6	0	12	0	6	6	0	12	100	100	-	100	
														Clara-Zetkin-Straße 26														
														04613 Lucka / Freistaat Thür.														
20		Gesamt	113	234	235	582	74	98	98	93	67	93	92	87		76	217	216	509	5	84	229	230	543	90	95	94	94

Bemerkungen zu den

1. Einzugsgebieten

z. B. andere Betreuungsformen (private Kita's, Tagespflege...), Bebauungsgebiete und damit Kinderzuwachs, geplante Neubauten von Kita's, Aussiedlerkinder

2. Kindertageseinrichtungen

z. B. Trägerangabe oder -wechsel, Schließungen und Angabe, wo Kinder weiter betreut werden, integrative Kita's und Anzahl der Plätze, Anzahl der Halbtagsplätze, Horte an Schulen in Klassenzimmern oder separate Räume, Zusammenlegungen
(Alle Angaben auch in der Entwicklung betrachten!)

20		<p>Die Betreuungsplätze in der Stadt Groitzsch sind ausreichend.</p> <p>Die Geburten sind im Verhältnis zum Vorjahr 2010 stabil geblieben. Die Eltern finden außerdem Möglichkeiten im Sozialraum 5 „West/Elsteraue“ Kindertagesstätten, wie zum Beispiel in Pegau oder Elstertrebnitz, auszuwählen.</p> <p>15 Plätze stehen in der Kindertagesstätte Lucka, im Freistaat Thüringen zur Verfügung. Die Bezuschussung mit Landesmitteln wird gewährleistet. Das Jugendamt hat den notwendigen Bedarf anerkannt und in den Bedarfsplan aufgenommen.</p> <p>Lobenswert hervorzuheben ist, dass in fast allen Kindertagesstätten die Möglichkeit der Integration von behinderten oder von einer Behinderung bedrohter Kinder möglich ist.</p>
	2	Die Kita befindet sich in Trägerschaft des Evangelisch-Lutherischen Kirchenspiels Groitzsch .
	7	In der Stadt Groitzsch besteht die Möglichkeit der Betreuung von maximal 5 Kindern in Kindertagespflege .

II. Bedarfsplanung

Lfd. Nr. Einzugsgebiet	Lfd. Nr. Einrichtung	Lfd. Nr. Einrichtung	Kapazität der Einrichtungen					Planung 01.09.2012 - 31.08.2013					Planung 01.09.2013 - 31.08.2014					Planung 01.09.2014 - 31.08.2015				
			1-3 Jahre	3-6/7 Jahre	Hortkinder	Gesamt	Integrationsplätze	1-3 Jahre	3-6/7 Jahre	Hortkinder	Gesamt	Integrationsplätze	1-3 Jahre	3-6/7 Jahre	Hortkinder	Gesamt	Integrationsplätze	1-3 Jahre	3-6/7 Jahre	Hortkinder	Gesamt	Integrationsplätze
		Groitzsch																				
20																						
	1.	Kiga "Spatzennest" A.-Schmidt-Str. 14	0	118	0	118	3	0	115	0	115	3	0	115	0	115	3	0	115	0	115	3
	2.	Kita "Schilfkörbchen" Südstraße 30 a	12	51	0	63	3	12	51	0	63	3	12	51	0	63	3	12	51	0	63	3
	3.	Hort "Am Wasserturm" Südstraße 30 a	0	0	248	248	3	0	0	248	248	3	0	0	248	248	3	0	0	248	248	4
	4.	Kita "Cöllnitzer Landmäuse" OT Cöllnitz 8	3	18	0	21	0	3	18	0	21	0	4	17	0	21	0	5	16	0	21	0
	5.	Kita "Zwergenland" OT Auligk 77	28	31	0	59	2	28	30	0	58	1	28	30	0	58	1	28	30	0	58	1
	6.	Krippe "Kleine Strolche" Bornaer Straße 8	40	0	0	40	0	40	0	0	40		40	0	0	40	0	40	0	0	40	0
	7.	Andrea Lange - Tagespflege Neuer Weg 16	5	0	0	5	0	5	0	0	5	0	5	0	0	5	0	5	0	0	5	0
	8.	Kita "Kleeblatt" Clara-Zetkin-Straße 26						9	6	0	15	0	9	6	0	15	0	9	6	0	15	0
20		Gesamt	88	218	248	554	11	97	220	248	565	10	98	219	248	565	10	99	218	248	565	11

II. Bedarfsplanung

		Planungsjahre						Planung 01.09.2012 - 31.08.2013					Planung 01.09.2013 - 31.08.2014					Planung 01.09.2014 - 31.08.2015				
								1-3 Jahre	3-6/7 Jahre	Hortkinder	Gesamt		1-3 Jahre	3-6/7 Jahre	Hortkinder	Gesamt		1-3 Jahre	3-6/7 Jahre	Hortkinder	Gesamt	
		wohnhafte Kinder						112	223	229	564		120	215	235	570		120	225	234	579	
		Kapazität der Einrichtung						97	220	248	565	10	98	219	248	565	10	99	218	248	565	11
20		Bedarfsdeckung in %						87	99	108	100		82	102	106	99		83	97	106	98	

Entwicklung der wohnhaften Kinder in der Stadt Groitzsch

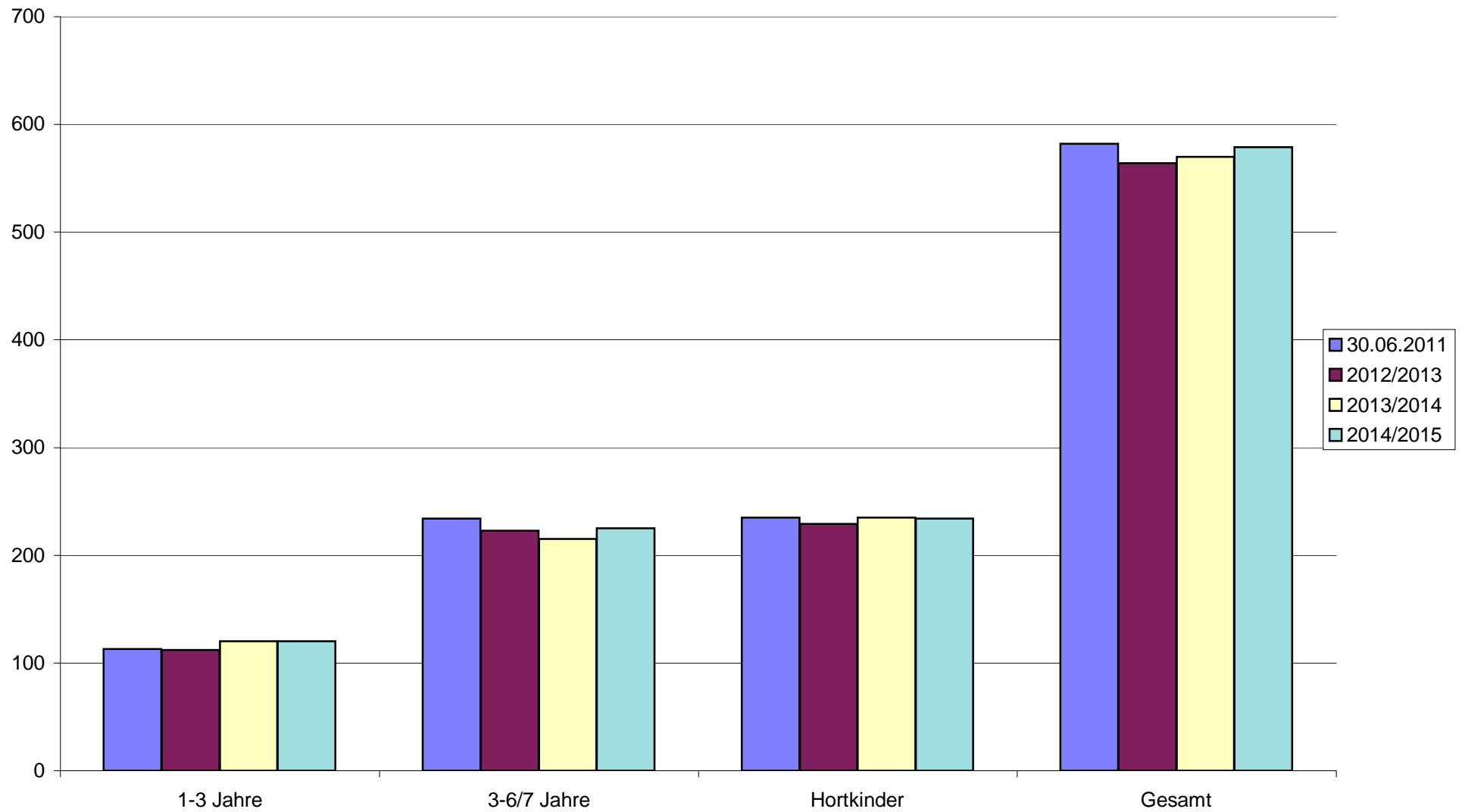

5.2.6 Sozialraum 6 – Südraum Leipzig

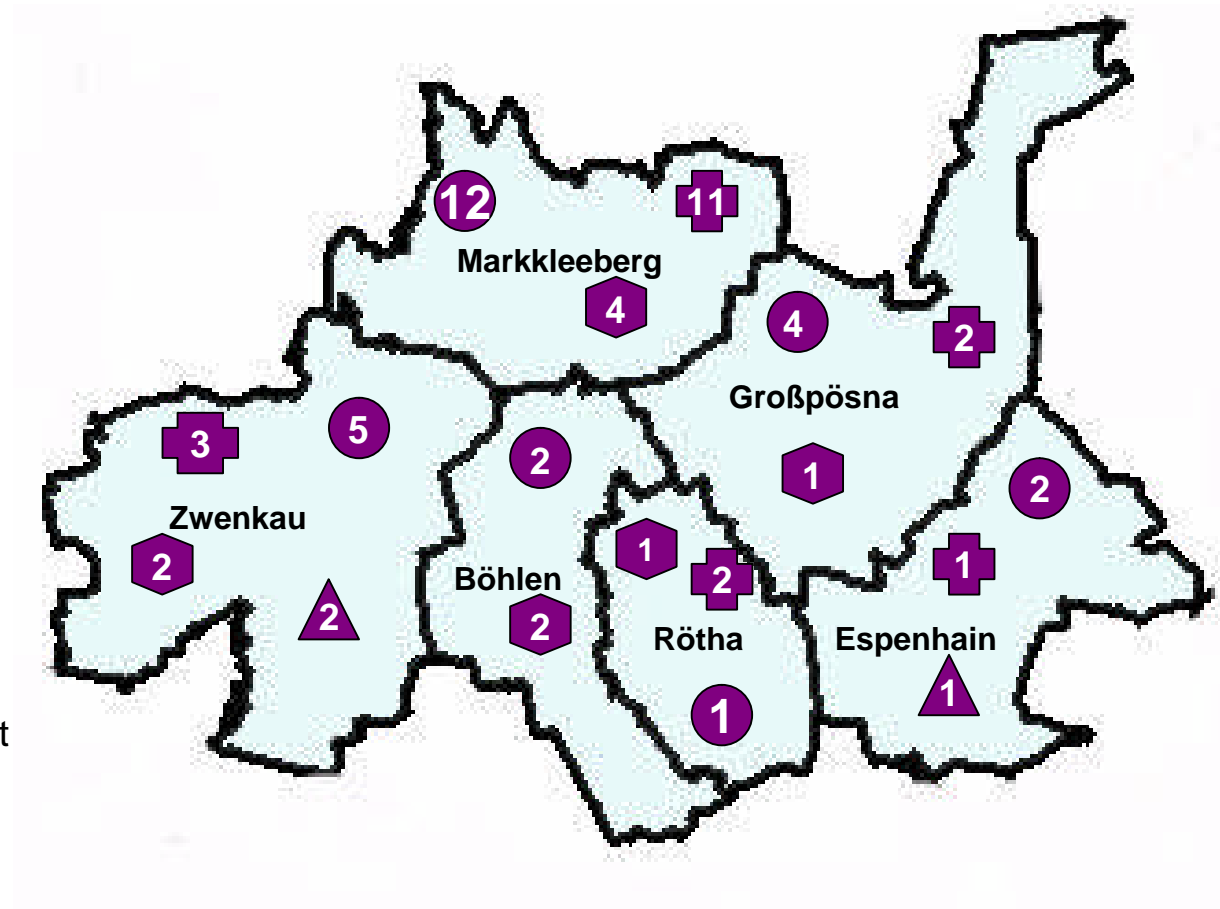

I. Bestandserhebung - Kindertageseinrichtungen

Lfd. Nr. Einzugs- gebiet	Lfd. Nr. Einrich- tung	Einzugsgebiet	Wohnhafte Kinder zum 30.06.2011				Bedarfs- deckung in %				Inanspruch- nahme in %				Name und Anschrift der Einrichtung	Belegung der Einrichtung am 30.06.2011					betrie bene Kapazität				Auslastung der Einrichtung in %			
			1-3 Jahre	3-6/7 Jahre	Hortkinder	Gesamt	1-3 Jahre	3-6/7 Jahre	Hortkinder	Gesamt	1-3 Jahre	3-6/7 Jahre	Hortkinder	Gesamt		1-3 Jahre	3-6/7 Jahre	Hortkinder	Gesamt	dav. 1-Kinder	1-3 Jahre	3-6/7 Jahre	Hortkinder	Gesamt	1-3 Jahre	3-6/7 Jahre	Hortkinder	Gesamt
21		Markkleeberg																										
	1.														Kita "Purzelbaum"	11	44	0	55	0	11	44	0	55	100	100	-	100
															Hauptstraße 15													
															04416 Markkleeberg (FT)													
	2.														Ev. Kita "Arche Noah"	8	51	0	59	0	8	51	0	59	100	100	-	100
															Goethestraße 2													
															04416 Markkleeberg (FT)													
	3.														Kita "Gaschw.Zwergenstube"	11	23	0	34	0	12	23	0	35	92	100	-	97
															Neue Straße 2													
															04416 Markkleeberg (FT)													
	4.														Kita "Am Wasserturm"	59	142	0	201	3	59	142	0	201	100	100	-	100
															A.-Bebel-Straße 50 e													
															04416 Markkleeberg (FT)													
	5.														Kita "Villa Kunterbunt"	19	71	0	90	1	19	71	0	90	100	100	-	100
															Schmiedestraße 13													
															04416 Markkleeberg (FT)													
	6.														Kita "Storchennest"	11	52	0	63	0	11	52	0	63	100	100	-	100
															Städtelner Straße 135													
															04416 Markkleeberg													
	7.														Kita "Zur Sonne"	18	78	0	96	0	18	78	0	96	100	100	-	100
															R.-Havemann-Straße 12													
															04416 Markkleeberg (FT)													

I. Bestandserhebung - Kindertageseinrichtungen

Lfd. Nr. Einzugs- gebiet	Lfd. Nr. Einrich- tung	Einzugsgebiet	Wohnhafte Kinder zum 30.06.2011				Bedarfs- deckung in %				Inanspruch- nahme in %				Name und Anschrift der Einrichtung	Belegung der Einrichtung am 30.06.2011					betrieбene Kapazität				Auslastung der Einrichtung in %			
			1-3 Jahre	3-6/7 Jahre	Hortkinder	Gesamt	1-3 Jahre	3-6/7 Jahre	Hortkinder	Gesamt	1-3 Jahre	3-6/7 Jahre	Hortkinder	Gesamt		1-3 Jahre	3-6/7 Jahre	Hortkinder	Gesamt	dav. 1-Kinder	1-3 Jahre	3-6/7 Jahre	Hortkinder	Gesamt	1-3 Jahre	3-6/7 Jahre	Hortkinder	Gesamt
21		Markkleeberg																										
	8.														Ev. Kita Pfarrgasse 27 04416 Markkleeberg (FT)	6	70	0	76	5	6	70	0	76	100	100	-	100
	9.														Kita "Kinderland" Bauernhofstraße 5 04416 Markkleeberg (FT)	6	42	0	48	0	7	42	0	49	86	100	-	98
	10.														Kita "Gerne Groß" Schulstraße 4 04416 Markkleeberg (FT)	14	65	0	79	6	14	65	0	79	100	100	-	100
	11.														Kita "Kleeblatt" Spindelweg 2 04416 Markkleeberg	11	41	0	52	3	11	41	0	52	100	100	-	100
	12.														Kita "Haus Abraham" Freiburger Allee 19 04416 Markkleeberg (FT)	12	49	0	61	0	13	49	0	62	92	100	-	98
	13.														Hort - Mitte Am Festanger 4 a 04416 Markkleeberg	0	0	142	142	0	0	0	156	156	-	-	91	91
	14.														Hort "Flohkiste" Rathausstraße 75 04416 Markkleeberg	0	0	338	338	0	0	0	387	387	-	-	87	87

I. Bestandserhebung - Kindertageseinrichtungen

Lfd. Nr. Einzugs- gebiet	Lfd. Nr. Einrich- tung	Einzugsgebiet	Wohnhafte Kinder zum 30.06.2011				Bedarfs- deckung in %				Inanspruch- nahme in %				Name und Anschrift der Einrichtung	Belegung der Einrichtung am 30.06.2011					betriebene Kapazität				Auslastung der Einrichtung in %			
			1-3 Jahre	3-6/7 Jahre	Hortkinder	Gesamt	1-3 Jahre	3-6/7 Jahre	Hortkinder	Gesamt	1-3 Jahre	3-6/7 Jahre	Hortkinder	Gesamt		1-3 Jahre	3-6/7 Jahre	Hortkinder	Gesamt	dav. I-Kinder	1-3 Jahre	3-6/7 Jahre	Hortkinder	Gesamt	1-3 Jahre	3-6/7 Jahre	Hortkinder	Gesamt
21		Markkleeberg																										
	15.													Hort - Ost	0	0	131	131	0	0	0	213	213	-	-	62	62	
														Rilkestraße 11														
														04416 Markkleeberg														
	16.													Hort - Großstädteln	0	0	131	131	0	0	0	150	150	-	-	87	87	
														Alte Ziegelei 2														
														04416 Markkleeberg														
	17.													Ines Jülich -Tagespflege	5	0	0	5	0	5	0	0	5	100	-	-	100	
														G.Keller-Weg 18, Markkleeberg														
	18.													Kerstin Heyl - Tagespflege	3	0	0	3	0	3	0	0	3	100	-	-	100	
														R.-Havemann-Str.14, Markklbg.														
	19.													Simone Franz - Tagespflege	5	0	0	5	0	5	0	0	5	100	-	-	100	
														Freiburger Allee 21,Markkleebg.														
	20.													Beatrix Händler - Tagespflege	3	0	0	3	0	3	0	0	3	100	-	-	100	
														Energiestraße 5, Markkleeberg														
	21.													Katrin Teune -Tagespflege	4	0	0	4	0	4	0	0	4	100	-	-	100	
														Malvenbogen 11, Markkleeberg														
	22.													Kerstin Fiedler -Tagespflege	5	0	0	5	0	5	0	0	5	100	-	-	100	
														Bauernhofstr.19, Markkleeberg														
	23.													Birgit Ernst -Tagespflege	5	0	0	5	0	5	0	0	5	100	-	-	100	
														Wiesenstraße 18,Markkleeberg														

I. Bestandserhebung - Kindertageseinrichtungen

Lfd. Nr. Einzugs- gebiet	Lfd. Nr. Einrich- tung	Einzugsgebiet	Wohnhafte Kinder zum 30.06.2011				Bedarfs- deckung in %				Inanspruch- nahme in %				Name und Anschrift der Einrichtung	Belegung der Einrichtung am 30.06.2011					betrie bene Kapazität				Auslastung der Einrichtung in %			
			1-3 Jahre	3-6/7 Jahre	Hortkinder	Gesamt	1-3 Jahre	3-6/7 Jahre	Hortkinder	Gesamt	1-3 Jahre	3-6/7 Jahre	Hortkinder	Gesamt		1-3 Jahre	3-6/7 Jahre	Hortkinder	Gesamt	dav. 1-Kinder	1-3 Jahre	3-6/7 Jahre	Hortkinder	Gesamt	1-3 Jahre	3-6/7 Jahre	Hortkinder	Gesamt
21		Markkleeberg																										
	24.													Mike Menzer -Tagespflege Dammstraße 12, Markkleeberg	3	0	0	3	0	3	0	0	3	100	-	-	100	
	25.													Stefanie Uitz -Tagespflege Buntgarnstraße 8,Markkleeberg	4	0	0	4	0	4	0	0	4	100	-	-	100	
	26.													Kerstin Lichtenberger - TPflege Wiesenstraße 16,Markkleeberg	4	0	0	4	0	4	0	0	4	100	-	-	100	
	27.													Melanie Schäfer -Tagespflege Hauptstraße 87,Markkleeberg	3	0	0	3	0	3	0	0	3	100	-	-	100	
21		Gesamt	414	852	843	2109	56	85	107	89	56	85	88	81		230	728	742	1700	18	233	728	906	1867	99	100	82	91

Bemerkungen zu den

1. Einzugsgebieten

z. B. andere Betreuungsformen (private Kita's, Tagespflege...), Bebauungsgebiete und damit Kinderzuwachs, geplante Neubauten von Kita's, Aussiedlerkinder

2. Kindertageseinrichtungen

z. B. Trägerangabe oder -wechsel, Schließungen und Angabe, wo Kinder weiter betreut werden, integrative Kita's und Anzahl der Plätze, Anzahl der Halbtagsplätze, Horte an Schulen in Klassenzimmern oder separate Räume, Zusammenlegungen
(Alle Angaben auch in der Entwicklung betrachten!)

21	<p>Die zur Verfügung stehenden Plätze in den Kindertagesstätten der Großen Kreisstadt Markkleeberg sind aus der Sicht des Jugendamtes nicht ausreichend.</p> <p>Das Jugendamt fordert das zeitnahe Bereitstellen von <u>mindestens 70 Plätzen (40 KK und 30 KG)</u>.</p> <p>Der örtliche Träger der Jugendhilfe muss im Rahmen seiner Planungshoheit und seiner Verantwortung für das bedarfsgerechte Bereitstellen von Betreuungsplätzen wiederholt die Forderung nach zusätzlichen Kapazitäten im Einzugsbereich Markkleeberg bekräftigen.</p> <p>Es gelingt der Stadt nicht, allen Kindern, deren Eltern es wünschen, einen Krippenplatz zur Verfügung zu stellen.</p> <p>Die Entwicklung der wohnhaften Kinder in der Stadt Markkleeberg lässt erkennen, dass in allen Altersgruppen mit einer Erhöhung der Kinderzahlen zu rechnen ist. Vor allem in der Altersgruppe der 3 bis 6/7 Jährigen (Rechtsanspruch Kindergartenplatz) ist ein rasantes Wachstum zu erkennen. Zum Stichtag 30.06.2010 wohnten 841 Kinder und zum Stichtag 30.06.2011 wohnten 852 Kinder dieser Altersgruppe im Einzugsbereich Markkleeberg. Im ersten Planjahr 2012/2013 werden bereits 875 wohnhafte Kinder den Bedarf an einem Kindergartenplatz anzeigen. 34 Plätze mehr, allein für die Sicherung des Rechtsanspruches auf einen Kindergartenplatz, stellt die Stadt Markkleeberg vor eine große Herausforderung.</p>
----	--

		<p>In einigen Einrichtungen können die Krippenkapazitäten nicht mehr voll belegt werden, weil diese Plätze für die Kindergartenkinder benötigt werden. In der Praxis bedeutet das, dass keine Neuaufnahmen von Kindern möglich sind, weil die bestehenden Kapazitäten (Kindergartenplätze) nicht ausreichend sind. Die Kinder verbleiben somit bis zur Einschulung in der Kindereinrichtung.</p> <p>Dieses Vorgehen hat zur Folge, dass die ohnehin knappen Krippenplätze noch weiter sinken.</p> <p>Die Stadt plant den Neubau Hohe Straße/Kuhle frühestens im Jahr 2014. Die Kindertagespflege soll ebenfalls weiter ausgebaut werden.</p> <p>Bereits in den Vorjahren hat das Jugendamt des Landkreises Leipzig darauf aufmerksam gemacht, dass diese Maßnahmen nicht ausreichen werden um das Problem der den Bedarf deckenden Bereitstellung von Plätzen für Kinder im Alter vom 1. Lebensjahr bis zur Einschulung zu lösen.</p>
	1	<p>Die Kita befindet sich in Trägerschaft des DRK Kreisverband Leipziger Land e.V.</p> <p>Nach Umbau des Hortgebäudes Am Festanger zur Nutzung als Krippe und Kindergarten sollen im Verlauf des Schuljahres 2012/2013 in der Kita „Purzelbaum“ neue Räume zur Verfügung gestellt werden. Im Zuge dieser Maßnahme werden ca. 40 neue Plätze entstehen. Es ist geplant, die Kindertagesstätte mit einer Gesamtkapazität von 94 Plätzen, davon 24 für Krippenkinder und 70 Plätze für Kinder im Alter von 3 bis 6/7 Jahren zu betreiben.</p>
	2	<p>Die Kita befindet sich in Trägerschaft der Ev.-Luth. Auenkirchgemeinde Markkleeberg – Ost.</p>
	3	<p>Die Kita befindet sich in Trägerschaft des Volkssolidarität Kreisverband Leipziger Land/Muldental e.V.</p> <p>Die in der letzten Planung in Erwägung gezogene Erweiterung der Kita durch einen Anbau wird derzeit nicht weiter verfolgt, da das Nachbargrundstück für dieses Vorhaben der Stadt Markkleeberg nicht zur Verfügung steht.</p>
	4	<p>Die Kita befindet sich in Trägerschaft der AWO Kita und ambulante Dienstleistungen GmbH.</p>
	5	<p>Die Kita befindet sich in Trägerschaft des Volkssolidarität Kreisverband Leipziger Land/Muldental e.V.</p> <p>Aus der Sicht des Jugendamtes besteht die Möglichkeit einer geringen Erweiterung der Kapazität. Eine Voraussetzung dafür wäre eine Änderung des bestehenden Raumkonzeptes. Zeitnah wird die Stadt Markkleeberg notwendige Brandschutzmaßnahmen realisieren. Im Rahmen der örtlichen Prüfung durch das Landesjugendamt wurde festgestellt, dass dringende Sanierungsmaßnahmen notwendig sind.</p>
	7	<p>Die Kita befindet sich in Trägerschaft der AWO Kita und ambulante Dienstleistungen GmbH.</p>

	8	Die Kita befindet sich in Trägerschaft der Ev.-Luth. Kirchgemeinde Markkleeberg- West.
	9	Die Kita befindet sich in Trägerschaft der AWO Kita und ambulante Dienste gGmbH. Nach bauseitiger Erweiterung werden in der Kita ab Ende 2012 insgesamt 29 Plätze mehr zur Verfügung stehen. Es werden zusätzlich 13 Krippenplätze und 16 Kindergartenplätze geschaffen.
	10	Die Kita befindet sich in Trägerschaft des Berufsbildungswerkes für Hör- und Sprachgeschädigte gGmbH Leipzig. Zur Sicherung des Rechtsanspruchs auf einen Kindergartenplatz muss die Kapazität der Krippenplätze zu Gunsten von Plätzen für 3 bis 6/7 Jährige gesenkt werden.
	12	Die Kita befindet sich in Trägerschaft des Caritasverbandes Leipzig e.V.
	13	Der Hort „Wirbelwind“ konnte aus dem Domizil Am Festanger in den neu sanierten Hort (ehemals Mittelschule) umziehen. Am neuen Standort in der Schulstraße 2 in Markkleeberg stehen jetzt 180 Plätze zur Verfügung. Bis zum Sommer 2012 soll auch die Gestaltung der Freifläche abgeschlossen sein.
	14	Der städtische Hort „Flohkiste“ in der Rathausstraße 75 in Markkleeberg hat eine Höchstkapazität von 387 ! Plätzen. Die Bedarfsdeckung an Hortplätzen beträgt inzwischen in Markkleeberg über 100 Prozent. Das Jugendamt geht davon aus, dass die Auslastung in den Horteinrichtungen sinkt und empfiehlt, über eine Reduzierung der Plätze vorrangig im Hort „Flohkiste“ nachzudenken.
	16	95 Prozent aller Schüler an der Grundschule Markkleeberg- Großstädteln nehmen einen Hortplatz in Anspruch. Um auch künftig dem steigenden Bedarf gerecht zu werden, wird die Stadt Markkleeberg die Kapazitäten an diesem Standort in den nächsten Jahren erweitern. Es sollen voraussichtlich 20 Plätze zusätzlich entstehen. Eine Änderung der Betriebserlaubnis durch das Landesjugendamt ist rechtzeitig zu beantragen!
	17-28	In der Stadt Markkleeberg besteht das Angebot der Betreuung von Kindern in Kindertagespflege . Derzeit stehen 49 Plätze in 11 Tagespflegestellen zur Verfügung. Das Angebot soll in der Stadt weiter ausgebaut werden. Es sind weitere 7 Plätze geplant.

II. Bedarfsplanung

Lfd. Nr. Einzugs- gebiet	Lfd. Nr. Einrichtu- ng	Einrichtung	Kapazität der Einrichtungen					Planung 01.09.2012 - 31.08.2013					Planung 01.09.2013 - 31.08.2014					Planung 01.09.2014 - 31.08.2015				
								Kapazität der Einrichtung					Kapazität der Einrichtung					Kapazität der Einrichtung				
			1-3 Jahre	3-6/7 Jahre	Hortkinder	Gesamt	Integrations- plätze	1-3 Jahre	3-6/7 Jahre	Hortkinder	Gesamt	Integrations- plätze	1-3 Jahre	3-6/7 Jahre	Hortkinder	Gesamt	Integrations- plätze	1-3 Jahre	3-6/7 Jahre	Hortkinder	Gesamt	Integrations- plätze
		Markkleeberg																				
21																						
	1.	Kita "Purzelbaum" Hauptstraße 15	14	40	0	54	0	24	70	0	94	0	24	70	0	94	0	24	70	0	94	0
	2.	Ev. Kita "Arche Noah" Goethestraße 02	12	48	0	60	0	10	50	0	60	0	10	50	0	60	0	10	50	0	60	0
	3.	Kita "Gaschwitzer Zwergenstube" Neue Straße 2 OT Gaschwitz	13	22	0	35	2	10	25	0	35	0	10	25	0	35	0	10	25	0	35	0
	4.	Kita "Am Wasserturm" A.-Bebel-Straße 50	60	144	0	204	4	53	149	0	202	4	53	149	0	202	2	53	149	0	202	2
	5.	Kita "Villa Kunterbunt" Schmiedestraße 13	24	67	0	91	4	22	69	0	91	0	22	69	0	91	0	22	69	0	91	0
	6.	Kita "Storchennest" Städtelner Str. 135	14	46	0	60	0	9	51	0	60	0	9	51	0	60	0	9	51	0	60	0
	7.	Kita "Zur Sonne" R.-Havemann-Str. 12	22	76	0	98	0	20	78	0	98	0	20	78	0	98	0	20	78	0	98	0
	8.	Ev. Kita Pfarrgasse 27 04416 Markkleeberg (FT)	6	74	0	80	7	6	71	0	77	3	6	71	0	77	3	6	71	0	77	3
	9.	Kita "Kinderland" Bauernhofstraße 5 OT Wachau	14	34	0	48	0	27	50	0	77	0	27	50	0	77	0	27	50	0	77	0
	10.	Kita "Gerne Groß" Schulstraße 4	16	62	0	78	6	12	66	0	78	6	12	66	0	78	6	12	66	0	78	6
	11.	Kita "Kleeblatt" Spindelweg 2	9	52	0	61	4	7	50	0	57	4	7	50	0	57	4	7	50	0	57	4

II. Bedarfsplanung

Lfd. Nr. Einzugs- gebiet	Lfd. Nr. Einrichtu ng	Einrichtung	Kapazität der Einrichtungen					Planung 01.09.2012 - 31.08.2013					Planung 01.09.2013 - 31.08.2014					Planung 01.09.2014 - 31.08.2015				
								Kapazität der Einrichtung					Kapazität der Einrichtung					Kapazität der Einrichtung				
			1-3 Jahre	3-6/7 Jahre	Hortkinder	Gesamt	Integrations- plätze	1-3 Jahre	3-6/7 Jahre	Hortkinder	Gesamt	Integrations- plätze	1-3 Jahre	3-6/7 Jahre	Hortkinder	Gesamt	Integrations- plätze	1-3 Jahre	3-6/7 Jahre	Hortkinder	Gesamt	Integrations- plätze
		Markkleeberg																				
21																						
	12.	Kita "Haus Abraham" Freiburger Allee 19	15	47	0	62	0	15	47	0	62	0	15	47	0	62	0	15	47	0	62	0
	13.	Hort - Mitte "Wirbelwind" neu: Schulstraße 2	0	0	156	156	0	0	0	180	180	0	0	0	180	180	0	0	0	180	180	0
	14.	Hort "Flohkiste" Rathausstraße 75	0	0	387	387	1	0	0	387	387	1	0	0	387	387	1	0	0	387	387	1
	15.	Hort - Ost Rilkestraße 11	0	0	213	213	3	0	0	213	213	0	0	0	213	213	0	0	0	213	213	0
	16.	Hort - Großstädteln Hauptstraße 245	0	0	150	150	1	0	0	160	160	0	0	0	170	170	1	0	0	170	170	1
	17.	Ines Jülich - Tagespflege G.Keller-Weg 18	5	0	0	5	0	5	0	0	5	0	5	0	0	5	0	5	0	0	5	0
	18.	Kerstin Heyl - Tagespflege R.-Havemann-Str.14	3	0	0	3	0	3	0	0	3	0	3	0	0	3	0	3	0	0	3	0
	19.	Simone Franz - Tagespflege Freiburger Allee 21	5	0	0	5	0	5	0	0	5	0	5	0	0	5	0	5	0	0	5	0
	20.	Beatrix Händler - Tagespflege Energiesstraße 5	5	0	0	5	0	5	0	0	5	0	5	0	0	5	0	5	0	0	5	0
	21.	Katrin Teune - Tagespflege Malvenbogen 11	5	0	0	5	0	5	0	0	5	0	5	0	0	5	0	5	0	0	5	0
	22.	Kerstin Fiedler - Tagespflege Bauernhofstraße 19	5	0	0	5	0	5	0	0	5	0	5	0	0	5	0	5	0	0	5	0

II. Bedarfsplanung

Lfd. Nr. Einzugs- gebiet	Lfd. Nr. Einrichtu- ng	Einrichtung	Kapazität der Einrichtungen					Planung 01.09.2012 - 31.08.2013					Planung 01.09.2013 - 31.08.2014					Planung 01.09.2014 - 31.08.2015				
								Kapazität der Einrichtung					Kapazität der Einrichtung					Kapazität der Einrichtung				
			1-3 Jahre	3-6/7 Jahre	Hortkinder	Gesamt	Integrations- plätze	1-3 Jahre	3-6/7 Jahre	Hortkinder	Gesamt	Integrations- plätze	1-3 Jahre	3-6/7 Jahre	Hortkinder	Gesamt	Integrations- plätze	1-3 Jahre	3-6/7 Jahre	Hortkinder	Gesamt	Integrations- plätze
		Markkleeberg																				
21																						
	23.	Birgit Ernst - Tagespflege Wiesenstraße 18	5	0	0	5	0	5	0	0	5	0	5	0	0	5	0	5	0	0	5	0
	24.	Mike Menzer - Tagespflege Dammstraße 12	3	0	0	3	0	3	0	0	3	0	3	0	0	3	0	3	0	0	3	0
	25.	Stefanie Uitz - Tagespflege Buntgarnstraße 8	5	0	0	5	0	5	0	0	5	0	5	0	0	5	0	5	0	0	5	0
	26.	Kerstin Lichtenberger-Tagespflege Wiesenstraße 16	4	0	0	4	0	4	0	0	4	0	4	0	0	4	0	4	0	0	4	0
	27.	Melanie Schäfer - Tagespflege Hauptstraße 87	4	0	0	4	0	0	0	0	0	0	4	0	0	4	0	4	0	0	4	0
	28.	Kindertagespflegestellen - neu !!						7	0	0	7	0	7	0	0	7	0	7	0	0	7	0
	29.	Neubau Kita, Hohe Straße						0	0	0	0	0	0	0	0	0	0	36	30	0	66	0
		zusätzliche Plätze !!!						40	30	0	70	0	50	30	0	80	0	40	0	0	40	0
21		Gesamt	268	712	906	1886	32	307	806	940	2053	18	321	806	950	2077	17	347	806	950	2103	17
		Planungsjahre																				
		wohnhafte Kinder						409	875	858	2142		418	821	885	2124		418	836	880	2134	
		Kapazität der Einrichtung						307	806	940	2053	18	321	806	950	2077	17	347	806	950	2103	17
21		Bedarfsdeckung in %						75	92	110	96		77	98	107	98		83	96	108	99	
		§ 4 SächsKitaG						6	50	45	101		6	35	45	86		6	35	45	86	

Entwicklung der wohnhaften Kinder in der Großen Kreisstadt Markkleeberg

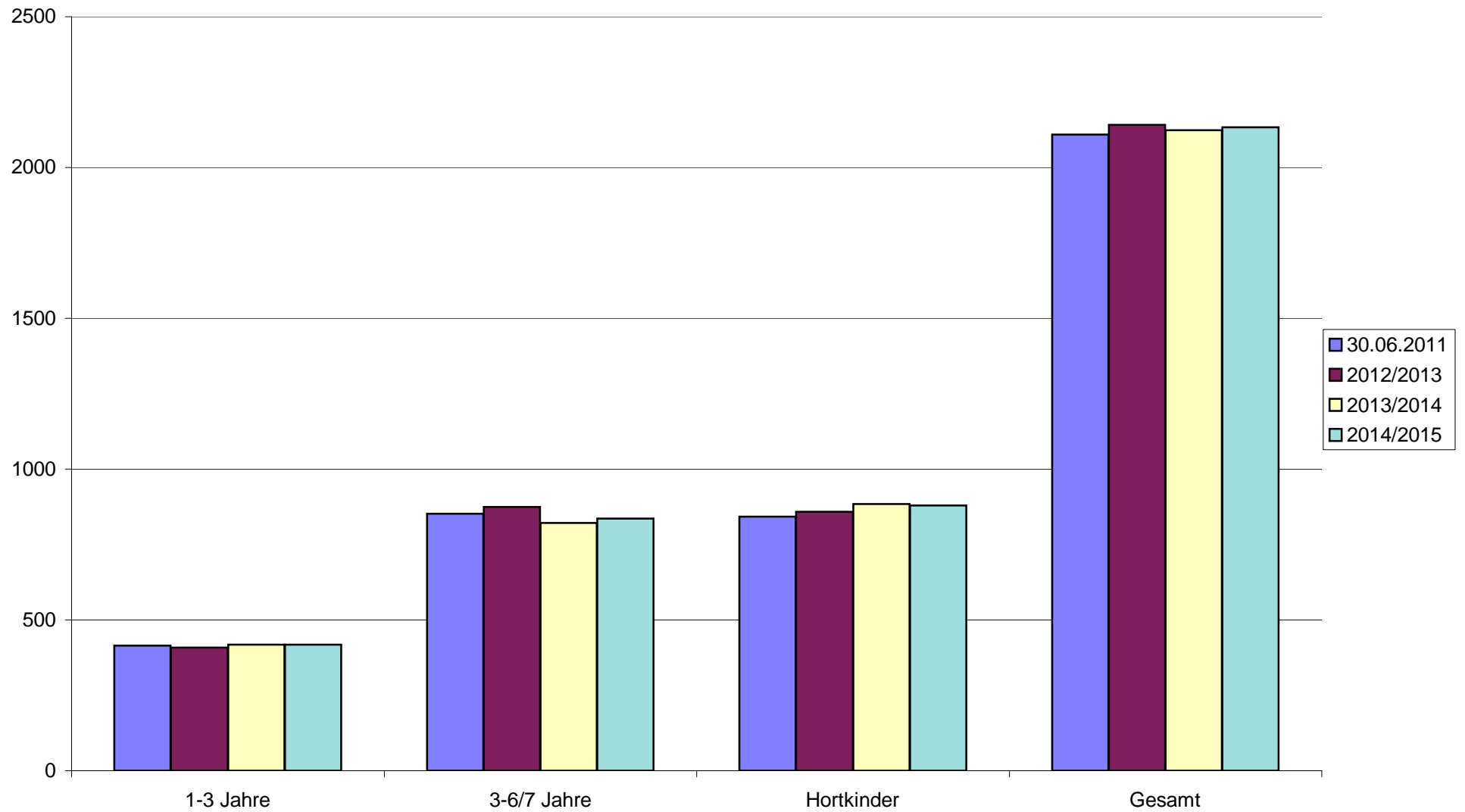

I. Bestandserhebung - Kindertageseinrichtungen

Lfd. Nr. Einzugs- gebiet	Lfd. Nr. Einrich- tung	Einzugsgebiet	Wohnhafte Kinder zum 30.06.2011				Bedarfs- deckung in %				Inanspruch- nahme in %				Name und Anschrift der Einrichtung	Belegung der Einrichtung am 30.06.2011						betriebene Kapazität				Auslastung der Einrichtung in %			
			1-3 Jahre	3-6/7 Jahre	Hortkinder	Gesamt	1-3 Jahre	3-6/7 Jahre	Hortkinder	Gesamt	1-3 Jahre	3-6/7 Jahre	Hortkinder	Gesamt		1-3 Jahre	3-6/7 Jahre	Hortkinder	Gesamt	dav. I-Kinder	1-3 Jahre	3-6/7 Jahre	Hortkinder	Gesamt	1-3 Jahre	3-6/7 Jahre	Hortkinder	Gesamt	
22		Zwenkau																											
	1.													Kita "Anne Frank"	24	36	0	60	0	24	36	0	60	100	100	-	100		
														Wasserturmstraße 43															
														04442 Zwenkau (FT)															
	2.													Kita "Pulvermühle"	34	65	62	161	1	34	65	62	161	100	100	100	100		
														Pulvermühlenweg 11 a															
														04442 Zwenkau (FT)															
	3.													Kita "Maria Franz"	13	47	0	60	0	13	47	0	60	100	100	-	100		
														Gutsweg 17															
														04442 Zwenkau (FT)															
	4.													Kita "Kleine Riesen"	4	36	24	64	0	4	36	24	64	100	100	100	100		
														Illgnerstraße 6															
														04442 Zwenkau (FT)															
	5.													Kita "Pirateninsel"	30	63	0	93	3	30	63	0	93	100	100	-	100		
														Leipziger Straße 157															
														04442 Zwenkau (FT)															
	6.													Kita Großdalzig	12	24	0	36	0	12	25	0	37	100	96	-	97		
														Am Amselweg 5-7															
														04442 Zwenkau (FT)															

I. Bestandserhebung - Kindertageseinrichtungen

Lfd. Nr. Einzugs- gebiet	Lfd. Nr. Einrich- tung	Einzugsgebiet	Wohnhafte Kinder zum 30.06.2011				Bedarfs- deckung in %				Inanspruch- nahme in %				Name und Anschrift der Einrichtung	Belegung der Einrichtung am 30.06.2011					betrieбene Kapazität				Auslastung der Einrichtung in %			
			1-3 Jahre	3-6/7 Jahre	Hortkinder	Gesamt	1-3 Jahre	3-6/7 Jahre	Hortkinder	Gesamt	1-3 Jahre	3-6/7 Jahre	Hortkinder	Gesamt		1-3 Jahre	3-6/7 Jahre	Hortkinder	Gesamt	dav. I-Kinder	1-3 Jahre	3-6/7 Jahre	Hortkinder	Gesamt	1-3 Jahre	3-6/7 Jahre	Hortkinder	Gesamt
22		Zwenkau																										
	7.													Kita "Bunte Schmetterlinge"	7	16	0	23	3	11	16	0	27	64	100	-	85	
														Geschwister-Scholl-Weg 1														
														04442 Zwenkau (FT)														
														OT Rüssen-Kleinstorkwitz														
	8.													Hort "Regenbogen"	0	0	156	156	0	0	0	175	175	-	-	89	89	
														Pestalozzistraße 17														
														04442 Zwenkau (FT)														
	9.													Hort "Lebenswelt"	0	0	44	44	0	0	0	44	44	-	-	100	100	
														Geschwister-Scholl-Weg 1														
														04442 Zwenkau (FT)														
												OT Rüssen-Kleinstorkwitz																
	10.												Karin Chemnitz - Tagespflege	4	0	0	4	0	4	0	0	4	100	-	-	100		
													Blumenstraße 10, Zwenkau															
	11.												Ines Thimm - Tagespflege	5	0	0	5	0	5	0	0	5	100	-	-	100		
													Pegauer Straße 87, Zwenkau															
	12.												Diana Anders - Tagespflege	1	0	0	1	0	5	0	0	5	20	-	-	20		
													Bahnhofstraße 51, Zwenkau															
	13.												Tagespflege neu															
22		Gesamt	137	292	315	744	104	99	97	99	98	98	91	95		134	287	286	707	7	142	288	305	735	94	100	94	96

Bemerkungen zu den

1. Einzugsgebieten

z. B. andere Betreuungsformen (private Kita's, Tagespflege...), Bebauungsgebiete und damit Kinderzuwachs, geplante Neubauten von Kita's, Aussiedlerkinder

2. Kindertageseinrichtungen

z. B. Trägerangabe oder -wechsel, Schließungen und Angabe, wo Kinder weiter betreut werden, integrative Kita's und Anzahl der Plätze, Anzahl der Halbtagsplätze, Horte an Schulen in Klassenzimmern oder separate Räume, Zusammenlegungen
(Alle Angaben auch in der Entwicklung betrachten!)

22		<p>Die Kapazitäten in den Kindertagesstätten der Stadt Zwenkau sind ausreichend. Allen Kindern, deren Eltern es wünschen, steht ein Betreuungsplatz in einer Kindertagesstätte oder Kindertagespflegestelle zur Verfügung. Darüber hinaus stehen in den Einrichtungen auch Plätze für Kinder aus den umliegenden Städten und Gemeinden bereit.</p> <p>Das Jugendamt möchte die Stadt Zwenkau darauf aufmerksam machen, dass bei der Belegung künftig der Fokus verstärkt auf die Kindergartenplätze gelegt werden soll. In dieser Altersstufe erfolgt die Belegung im ersten Planjahr voraussichtlich mit ca. 20 Plätzen aus Fremdkommunen.</p>
	1	Die Kita befindet sich in Trägerschaft des DRK Kreisverband Leipzig - Land e.V.
	2	Die Kita befindet sich in Trägerschaft des DRK Kreisverband Leipzig - Land e.V.
	3	Die Kita befindet sich in Trägerschaft des Volkssolidarität Kreisverband Leipziger Land/Muldental e.V.
	4	Die Kita befindet sich in Trägerschaft der Evangelisch-Lutherischen Kirchgemeinde Zwenkau.
	5	Die Kita befindet sich in Trägerschaft des DRK Kreisverband Leipzig - Land e.V.

	6	Die Kita befindet sich in Trägerschaft der Evangelisch-Lutherischen Kirchgemeinde Großdolz.
	7	Die Kita befindet sich in Trägerschaft des Volkssolidarität Kreisverband Leipziger Land/Muldental e.V..
	8	Der Hort befindet sich in Trägerschaft der ABTW gGmbH.
	9	Der Hort befindet sich in Trägerschaft des Vereins Lebenswelt Schule e.V. Der Träger beabsichtigt die Montessori Grundschule bis zum Beginn des Schuljahres 2010/2011 auf vier Klassenstufen zu erhöhen. Parallel soll eine Erweiterung des Hortes auf insgesamt 60 Plätze realisiert werden.
	10-13	In der Stadt Zwenkau besteht die Möglichkeit der Betreuung von 14 Kindern in drei Kindertagespflegestellen. Dieses Angebot möchte die Stadt im Jahr 2012 erweitern.

II. Bedarfsplanung

Lfd. Nr. Einzugs- gebiet	Lfd. Nr. Einrich- tung	Lfd. Nr. Einrichtung	Kapazität der Einrichtungen					Planung 01.09.2012 - 31.08.2013					Planung 01.09.2013 - 31.08.2014					Planung 01.09.2014 - 31.08.2015				
								Kapazität der Einrichtung					Kapazität der Einrichtung					Kapazität der Einrichtung				
			1-3 Jahre	3-6/7 Jahre	Hortkinder	Gesamt	Integrations- plätze	1-3 Jahre	3-6/7 Jahre	Hortkinder	Gesamt	Integrations- plätze	1-3 Jahre	3-6/7 Jahre	Hortkinder	Gesamt	Integrations- plätze	1-3 Jahre	3-6/7 Jahre	Hortkinder	Gesamt	Integrations- plätze
		Zwenkau																				
22																						
	1.	Kita "Anne Frank" Wasserturmstraße 43	24	34	0	58	0	24	34	0	58	0	24	34	0	58	0	24	34	0	58	0
	2.	Kita "Pulvermühle" Pulvermühlenweg 11a	35	64	64	163	3	35	62	64	161	2	35	62	64	161	2	35	62	64	161	2
	3.	Kita "Maria Franz" Gutsweg 17	13	53	0	66	3	13	50	0	63	3	13	50	0	63	3	13	50	0	63	3
	4.	Kita "Kleine Riesen" Illgner Straße 06	10	30	25	65	3	10	30	25	65	0	10	30	25	65	0	10	30	25	65	0
	5.	Kita "Pirateninsel" Leipziger Straße 157	30	68	0	98	3	30	65	0	95	3	30	65	0	95	3	30	65	0	95	3
	6.	Kita Großdalzig Am Amselweg 5-7	12	25	0	37	0	12	25	0	37	0	12	25	0	37	0	12	25	0	37	0
	7.	Kita "Bunte Schmetterlinge" Geschw.-Scholl-Weg 1	12	15	0	27	4	12	15	0	27	4	12	15	0	27	4	12	15	0	27	4
	8.	Hort "Regenbogen" Pestalozzistraße 17	0	0	175	175	3	0	0	175	175	3	0	0	175	175	3	0	0	175	175	3
	9.	Hort "Lebenswelt" Geschw.-Scholl-Weg 1	0	0	63	63	0	0	0	63	63	0	0	0	63	63	0	0	0	63	63	0
	10.	Karin Chemnitz - Tagespflege Blumenstraße 10	4	0	0	4	0	4	0	0	4	0	4	0	0	4	0	4	0	0	4	0
	11.	Ines Thimm - Tagespflege Pegauer Straße 87	5	0	0	5	0	5	0	0	5	0	5	0	0	5	0	5	0	0	5	0

II. Bedarfsplanung

Lfd. Nr. Einzugs- gebiet	Lfd. Nr. Einrich- tung	Lfd. Nr. Einrichtung	Kapazität der Einrichtungen					Planung 01.09.2012 - 31.08.2013					Planung 01.09.2013 - 31.08.2014					Planung 01.09.2014 - 31.08.2015				
								Kapazität der Einrichtung					Kapazität der Einrichtung					Kapazität der Einrichtung				
			1-3 Jahre	3-6/7 Jahre	Hortkinder	Gesamt	Integrations- plätze	1-3 Jahre	3-6/7 Jahre	Hortkinder	Gesamt	Integrations- plätze	1-3 Jahre	3-6/7 Jahre	Hortkinder	Gesamt	Integrations- plätze	1-3 Jahre	3-6/7 Jahre	Hortkinder	Gesamt	Integrations- plätze
		Zwenkau																				
	12	Diana Anders - Tagespflege Bahnhofstraße 51	5	0	0	5	0	3	0	0	3	0	4	0	0	4	0	5	0	0	5	0
	13	Tagespflege neu						4	0	0	4	0	4	0	0	4	0	4	0	0	4	0
22		Gesamt	150	289	327	766	19	148	281	327	756	15	149	281	327	757	15	150	281	327	758	15

		Planungsjahre						Planung 01.09.2012 - 31.08.2013					Planung 01.09.2013 - 31.08.2014					Planung 01.09.2014 - 31.08.2015				
								1-3 Jahre	3-6/7 Jahre	Hortkinder	Gesamt		1-3 Jahre	3-6/7 Jahre	Hortkinder	Gesamt		1-3 Jahre	3-6/7 Jahre	Hortkinder	Gesamt	
		wohnhafte Kinder						121	284	323	728		140	267	304	711		140	258	292	690	
		Kapazität der Einrichtung						148	281	327	756	15	149	281	327	757	15	150	281	327	758	15
22		Bedarfsdeckung in %						122	99	101	104		106	105	108	106		107	109	112	110	
		§ 4 SächsKitaG						2	5	12	19		1	5	12	18		0	5	4	9	

Entwicklung der wohnhaften Kinder in der Stadt Zwenkau

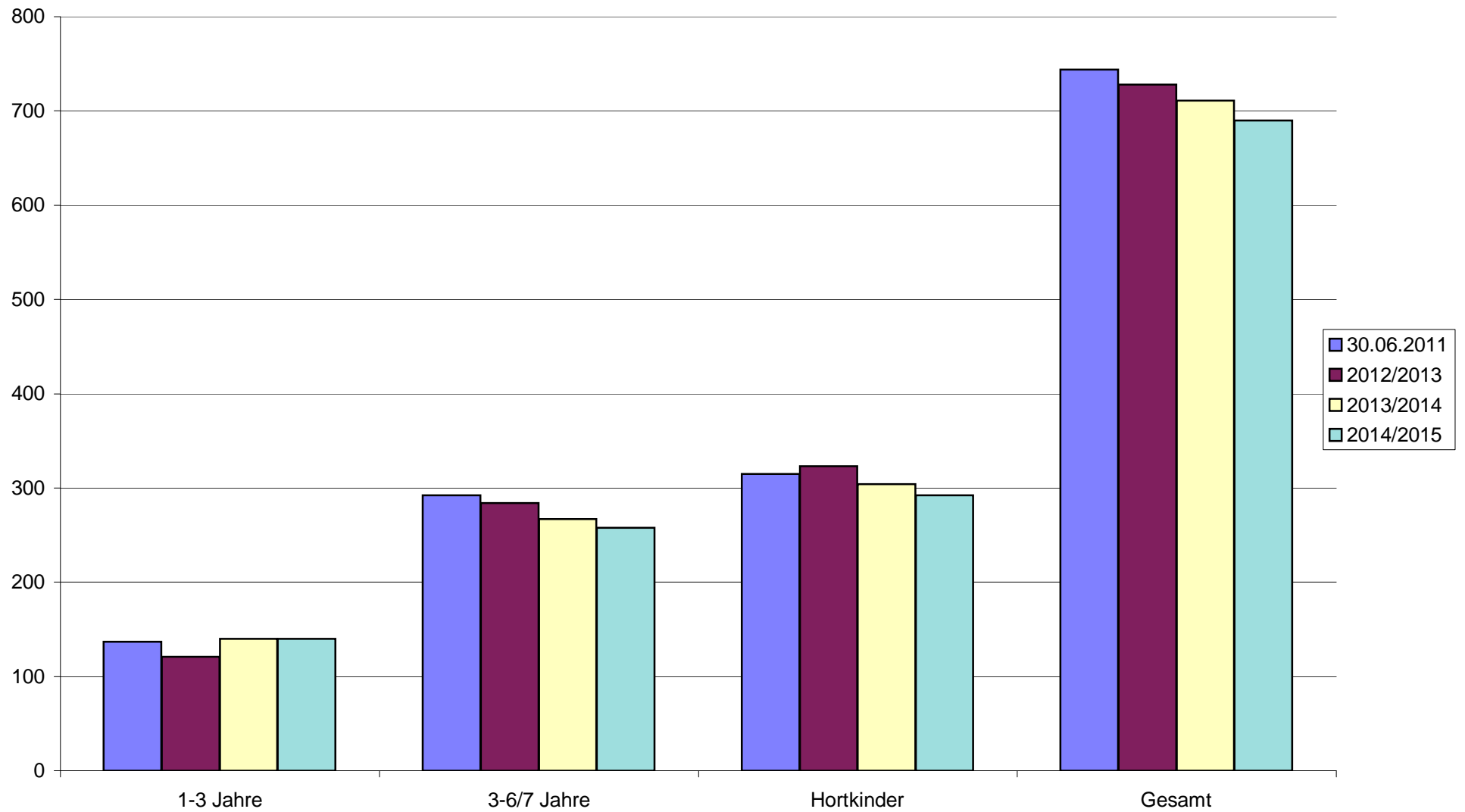

I. Bestandserhebung - Kindertageseinrichtungen

Lfd. Nr. Einzugs- gebiet	Lfd. Nr. Einrich- tung	Einzugsgebiet	Wohnhafte Kinder zum 30.06.2011				Bedarfs- deckung in %				Inanspruch- nahme in %				Name und Anschrift der Einrichtung	Belegung der Einrichtung am 30.06.2011					betrie bene Kapazität				Auslastung der Einrichtung in %			
			1-3 Jahre	3-6/7 Jahre	Hortkinder	Gesamt	1-3 Jahre	3-6/7 Jahre	Hortkinder	Gesamt	1-3 Jahre	3-6/7 Jahre	Hortkinder	Gesamt		1-3 Jahre	3-6/7 Jahre	Hortkinder	Gesamt	dav. I-Kinder	1-3 Jahre	3-6/7 Jahre	Hortkinder	Gesamt	1-3 Jahre	3-6/7 Jahre	Hortkinder	Gesamt
23		Großpösna																										
	1.														Kita "Wirbelwind"	20	65	0	85	0	20	65	0	85	100	100	-	100
															Hauptstraße 12													
															04463 Großpösna (FT)													
	2.														Hort "Zum Regenbogen"	0	0	145	145	0	0	0	150	150	-	-	97	97
															Hauptstraße 8													
															04463 Großpösna (FT)													
	3.														Kita "Hummelburg"	25	58	0	83	0	25	58	0	83	100	100	-	100
															Fuchshainer Straße 35													
															04463 Großpösna (FT)													
	4.														Kita "Knirpsenland"	13	23	0	36	0	13	23	0	36	100	100	-	100
															Dorfstraße 46													
															04463 Großpösna													
															OT Störmthal (FT)													
	5.														Kita "Göselwürmchen" (FT)	7	25	0	32	0	7	25	0	32	100	100	-	100
															Rittergutshof 3													
															04575 Großpösna													
															OT Dreiskau-Muckern													
	6.														Brigitte Werchau Tagespflege	5	0	0	5	0	5	0	0	5	100	-	-	100
															Mittelstraße 45, Großpösna													
	7.														Petra Nolte Tagespflege	5	0	0	5	0	5	0	0	5	100		-	100
															Grunaer Weg 5, Großpösna													
	8.														NEUBAU geplant !													
23		Gesamt	91	180	200	471	82	95	75	84	82	95	73	83		75	171	145	391	0	75	171	150	396	100	100	97	99

Bemerkungen zu den

1. Einzugsgebieten

z. B. andere Betreuungsformen (private Kita's, Tagespflege...), Bebauungsgebiete und damit Kinderzuwachs, geplante Neubauten von Kita's, Aussiedlerkinder

2. Kindertageseinrichtungen

z. B. Trägerangabe oder -wechsel, Schließungen und Angabe, wo Kinder weiter betreut werden, integrative Kita's und Anzahl der Plätze, Anzahl der Halbtagsplätze, Horte an Schulen in Klassenzimmern oder separate Räume, Zusammenlegungen
(Alle Angaben auch in der Entwicklung betrachten!)

23		<p>Das Angebot von Betreuungsplätzen in der Gemeinde Großpösna ist ausreichend. Den Kindern stehen umfangreich sanierte und modernisierte Kindertagesstätten zur Verfügung. Um dieser Tatsache auch weiterhin gerecht zu werden ist es erforderlich, zusätzliche Kapazitäten, vor allem im Krippenbereich, bereitzustellen. Langfristig sollen auch die Kapazitäten für Kinder im Alter von 3 bis 6/7 Jahren im Fokus bleiben und regelmäßig geprüft werden.</p> <p>In der Gemeinde Großpösna wird im Jahr 2013 eine neue Einrichtung eröffnet. (siehe unter 8)</p> <p>Im Rahmen des Wunsch- und Wahlrechts (§ 4 SächsKitaG) besuchten zum Stichtag 30.06.2011 insgesamt 40 Kinder (vorwiegend aus der Stadt Leipzig) Kindertagesstätten im Gemeindegebiet von Großpösna. Im Gegenzug besuchen auch 40 Kinder aus Großpösna Kindertageseinrichtungen im Umland. Das Jugendamt geht davon aus, dass auch künftig das Nutzerverhalten sehr vielfältig bleiben wird und befürwortet deshalb die großzügig bereitgestellten Kapazitäten, vor allem für Kleinstkinder.</p>
	1	Die Kita befindet sich in Trägerschaft der AWO Kita und ambulante Dienste gGmbH.
	2	Der Hort befindet sich in Trägerschaft der AWO Kita und ambulante Dienste gGmbH.

	3	Die Kita befindet sich in Trägerschaft der AWO Kita und ambulante Dienste gGmbH.
	4	Die Kita befindet sich in Trägerschaft der AWO Kita und ambulante Dienste gGmbH.
	5	Die Kita befindet sich in Trägerschaft des Vereins „Kleine Hände“ e.V. mit Sitz in Böhlen OT Großdeuben.
	6/7	In der Gemeinde Großpösna besteht die Möglichkeit der Betreuung von 10 Kindern bis zur Vollendung des 3. Lebensjahres in Kindertagespflege . Die Plätze wurden in den Bedarfsplan des Landkreises Leipzig aufgenommen.
	8	Das Diakonische Werk im Kirchenbezirk Leipziger Land e.V. beabsichtigt, das bestehende Gebäude im Mühlenweg 2 in Großpösna zu einer Kinderkrippe umzubauen. Ab 2013 sollen an diesem Standort 24 Krippenplätze zur Verfügung stehen.

II. Bedarfsplanung

Lfd. Nr. Einzugs-gebiet	Lfd. Nr. Einrichtung	Lfd. Nr. Einrichtung	Kapazität der Einrichtungen					Planung 01.09.2012 - 31.08.2013					Planung 01.09.2013 - 31.08.2014					Planung 01.09.2014 - 31.08.2015				
								Kapazität der Einrichtung					Kapazität der Einrichtung					Kapazität der Einrichtung				
			1-3 Jahre	3-6/7 Jahre	Hortkinder	Gesamt	Integrations-plätze	1-3 Jahre	3-6/7 Jahre	Hortkinder	Gesamt	Integrations-plätze	1-3 Jahre	3-6/7 Jahre	Hortkinder	Gesamt	Integrations-plätze	1-3 Jahre	3-6/7 Jahre	Hortkinder	Gesamt	Integrations-plätze
		Großpösna																				
23																						
		1. Kita "Wirbelwind"	21	64	0	85	3	21	61	0	82	3	21	61	0	82	3	21	61	0	82	3
		Hauptstraße 12																				
		2. Hort "Zum Regenbogen"	0	0	160	160	0	0	0	160	160	0	0	0	160	160	0	0	0	160	160	0
		Hauptstraße 8																				
		3. Kita "Hummelburg"	32	54	0	86	0	32	54	0	86	0	32	54	0	86	0	32	54	0	86	0
		Fuchshainer Straße 35																				
		4. Kita "Knirpsenland"	14	25	0	39	0	14	25	0	39	0	14	25	0	39	0	14	25	0	39	0
		Dorfstr. 46 OT Störmthal																				
		5. Kita "Göselwürmchen"	10	20	0	30	0	8	22	0	30	0	8	22	0	30	0	8	22	0	30	0
		Rittergutshof 03																				
		6. Brigitte Werchau - Tagespflege	5	0	0	5	0	5	0	0	5	0	5	0	0	5	0	5	0	0	5	0
		Mittelstraße 45																				
		7. Petra Nolte - Tagespflege	5	0	0	5	0	5	0	0	5	0	5	0	0	5	0	5	0	0	5	0
		Grunaer Weg 5																				
		8. Neubau Krippe - Mühlenweg 2						24	0	0	24	0	24	0	0	24	0	24	0	0	24	0
23		Gesamt	82	163	160	405	3	109	162	160	431	3	109	162	160	431	3	109	162	160	431	3
		Planungsjahre						Planung 01.09.2012 - 31.08.2013					Planung 01.09.2013 - 31.08.2014					Planung 01.09.2014 - 31.08.2015				
								1-3 Jahre	3-6/7 Jahre	Hortkinder	Gesamt		1-3 Jahre	3-6/7 Jahre	Hortkinder	Gesamt		1-3 Jahre	3-6/7 Jahre	Hortkinder	Gesamt	
		wohnhafte Kinder						94	171	200	465		91	173	199	463		94	185	180	459	
		Kapazität der Einrichtung						109	162	160	431	3	109	162	160	431	3	109	162	160	431	3
23		Bedarfsdeckung in %						116	95	80	93		120	94	80	93		116	88	89	94	

Entwicklung der wohnhaften Kinder in der Gemeinde Großpösna

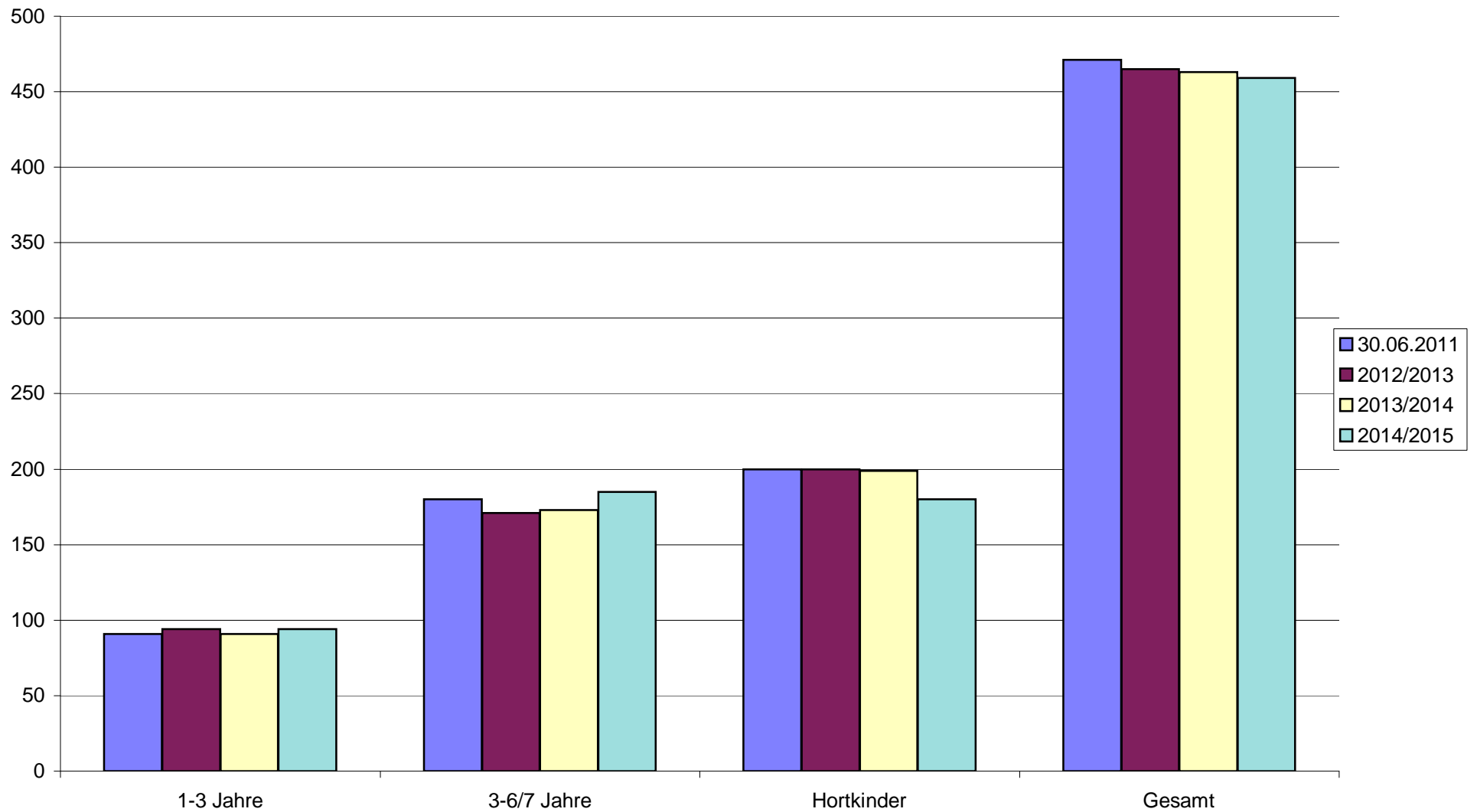

I. Bestandserhebung - Kindertageseinrichtungen

Lfd. Nr. Einzugs- gebiet	Lfd. Nr. Einrich- tung	Einzugsgebiet	Wohnhafte Ki. zum 30.06.2011				Bedarfs- deckung in %				Inanspruch- nahme in %				Name und Anschrift der Einrichtung	Belegung der Einrichtung am 30.06.2011					betrie bene Kapazität				Auslastung der Einrichtung in %			
			1-3 J.	3-6/7 J.	Hortki.	Gesamt	1-3 J.	3-6/7 J.	Hortki.	Gesamt	1-3 J.	3-6/7 J.	Hortki.	Gesamt		1-3 J.	3-6/7 J.	Hortki.	Gesamt	dav. behind.Ki.	1-3 J.	3-6/7 J.	Hortki.	Gesamt	1-3 J.	3-6/7 J.	Hortki.	Gesamt
24		Böhlen																										
	1.														Kita "Böhlener Knirpse"	36	166	0	202	15	40	180	0	220	90	92	-	92
															Am Ring 34													
															04564 Böhlen													
	2.														Hort "Pfiffikuss"	0	0	125	125	3	0	0	130	130	-	-	96	96
															Fröbelstraße 10													
															04564 Böhlen													
	3.														Kita "Haus Kinderland"	18	58	0	76	0	18	58	0	76	100	100	-	100
															Hauptstraße 60													
															04564 Böhlen													
															OT Großdeuben (FT)													
	4.														Hort Schulstraße 06	0	0	21	21	0	0	0	30	30	-	-	70	70
															04564 Böhlen													
															OT Großdeuben (FT)													
24		Gesamt	127	236	199	562	46	101	80	81	43	95	73	75		54	224	146	424	18	58	238	160	456	93	94	91	93

Bemerkungen zu den

1. Einzugsgebieten

z. B. andere Betreuungsformen (private Kita's, Tagespflege...), Bebauungsgebiete und damit Kinderzuwachs, geplante Neubauten von Kita's, Aussiedlerkinder

2. Kindertageseinrichtungen

z. B. Trägerangabe oder -wechsel, Schließungen und Angabe, wo Kinder weiter betreut werden, integrative Kita's und Anzahl der Plätze, Anzahl der Halbtagsplätze, Horte an Schulen in Klassenzimmern oder separate Räume, Zusammenlegungen
(Alle Angaben auch in der Entwicklung betrachten!)

24		Die bereitgestellten Plätze im Einzugsbereich der Stadt Böhlen sind für die wohnhaften Kinder ausreichend . Zum 30.06.2011 wurden in den Kindertagesstätten der Stadt Böhlen insgesamt 28 Kinder aus anderen Städten und Gemeinden betreut. Im Gegenzug dazu besuchten 52 Böhlener Kinder Kindertageseinrichtungen in umliegenden Städten und Gemeinden.
	2	Die wohnhaften Kinder im jüngeren Schulalter sind leicht ansteigend. Sollte parallel der Bedarf an Hortplätzen ansteigen, wird die Stadt Böhlen mit einer Erweiterung der Kapazität reagieren. Bitte rechtzeitig die Änderung der Betriebserlaubnis beantragen!
	3	Die Kita befindet sich in Trägerschaft des Vereins Kleine Hände e.V. Großdeuben. Diese Einrichtung wurde durch einen Krippenanbau erweitert. Im Zuge dieser Baumaßnahme konnten zusätzlich 14 Krippenplätze geschaffen werden, sodass jetzt insgesamt 42 Plätze für Kinder im Alter von einem bis drei Jahren bereitstehen. Den Hortkindern, die in der ehemaligen alten Grundschule im OT Großdeuben betreut wurden, stehen jetzt in der Kindertagesstätte moderne, sanierte und kindgerechte Räumlichkeiten zur Verfügung. Die Betreuung in einem Gebäude erleichtert unter anderem auch die Personalplanung und den effektiven Einsatz des pädagogischen Personals.
	4	Der Hort wurde zum Ende des Jahres 2011 geschlossen. Die Kinder werden seit der Fertigstellung des Neubaus am Standort Hauptstraße 60 betreut.

II. Bedarfsplanung

Lfd. Nr. Einzugsgebiet	Lfd. Nr. Einrichtung	Lfd. Nr. Einrichtung	Kapazität der Einrichtungen					Planung 01.09.2012 - 31.08.2013					Planung 01.09.2013 - 31.08.2014					Planung 01.09.2014 - 31.08.2015				
		Böhlen	1-3 Jahre	3-6/7 Jahre	Hortkinder	Gesamt	Integrationsplätze	1-3 Jahre	3-6/7 Jahre	Hortkinder	Gesamt	Integrationsplätze	1-3 Jahre	3-6/7 Jahre	Hortkinder	Gesamt	Integrationsplätze	1-3 Jahre	3-6/7 Jahre	Hortkinder	Gesamt	Integrationsplätze
24																						
	1.	Kita "Böhlener Knirpse" Am Ring 34	48	198	0	246	15	48	200	0	248	15	48	200	0	248	15	48	200	0	248	15
	2.	Hort "Pfiffikuss" Fröbelstraße 10	0	0	162	162	3	0	0	180	180	3	0	0	195	195	3	0	0	200	200	3
	3.	Kita "Haus Kinderland" Hauptstraße 60 OT Großdeuben	42	51	40	133	4	42	51	40	133	0	42	51	40	133	0	42	51	40	133	0
	4.	Hort Schulstraße 06 OT Großdeuben	0	0	0	0	0	geschlossen IV / 2011														
24		Gesamt	90	249	202	541	22	90	251	220	561	18	90	251	235	576	18	90	251	240	581	18
		Planungsjahre						Planung 01.09.2012 - 31.08.2013					Planung 01.09.2013 - 31.08.2014					Planung 01.09.2014 - 31.08.2015				
			1-3 Jahre	3-6/7 Jahre	Hortkinder	Gesamt		1-3 Jahre	3-6/7 Jahre	Hortkinder	Gesamt		1-3 Jahre	3-6/7 Jahre	Hortkinder	Gesamt		1-3 Jahre	3-6/7 Jahre	Hortkinder	Gesamt	
		wohnhafte Kinder						112	244	219	575		110	239	234	583		110	239	236	585	
		Kapazität der Einrichtung						90	251	220	561		90	251	235	576		90	251	240	581	
24		Bedarfsdeckung in %						80	103	100	98	18	82	105	100	99	18	82	105	102	99	18
		§ 4 SächsKitaG						8	15	25	48	0	9	15	25	49	0	7	15	25	47	0

Entwicklung der wohnhaften Kinder in der Stadt Böhlen

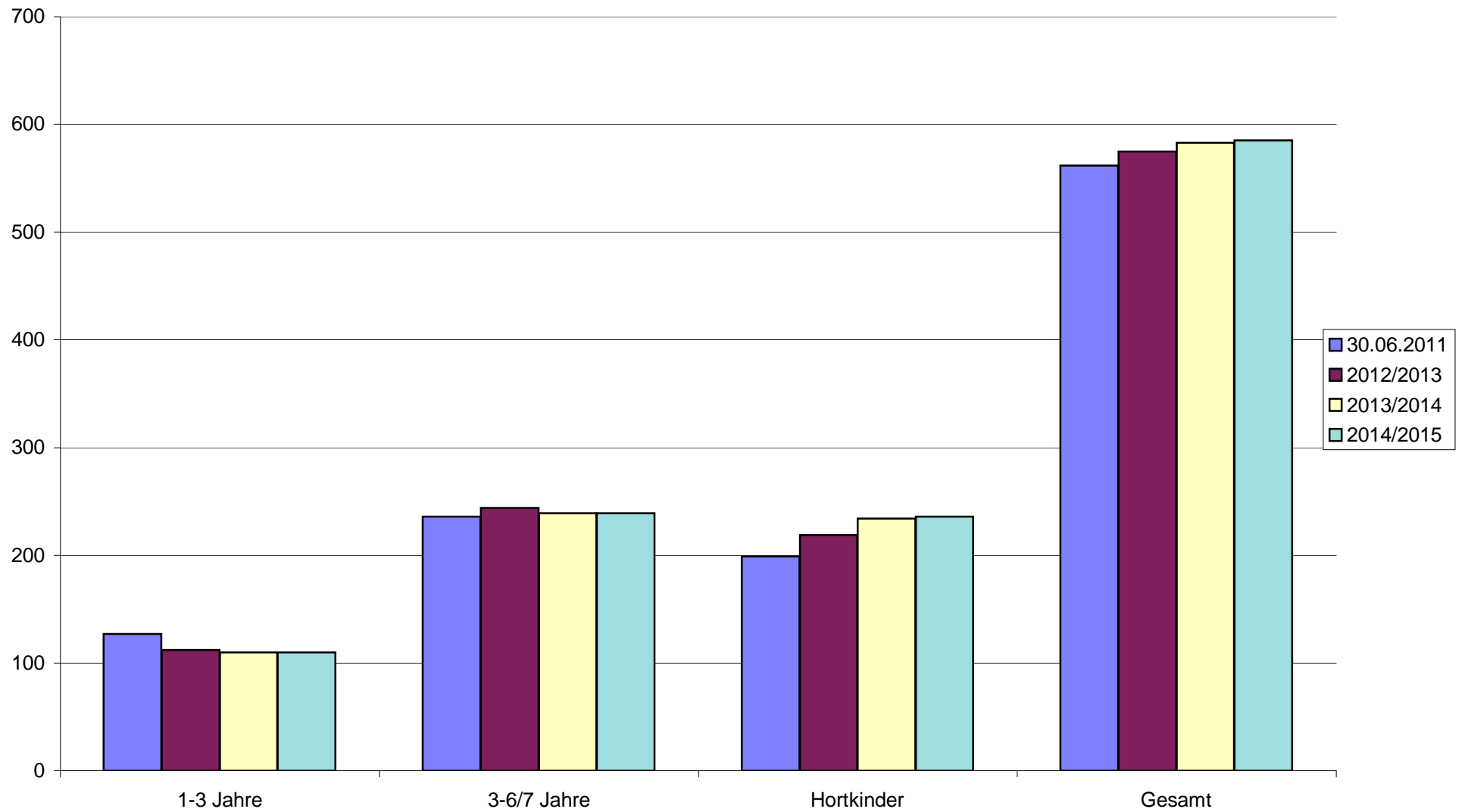

I. Bestandserhebung - Kindertageseinrichtungen

Lfd. Nr. Einzugsgebiet	Lfd. Nr. Einrichtung	Einzugsgebiet	Wohnhafte Kinder zum 30.06.2011				Bedarfsdeckung in %				Inanspruchnahme in %				Name und Anschrift der Einrichtung	Belegung der Einrichtung am 30.06.2011					betriebene Kapazität				Auslastung der Einrichtung in %			
			1-3 Jahre	3-6/7 Jahre	Hortkinder	Gesamt	1-3 Jahre	3-6/7 Jahre	Hortkinder	Gesamt	1-3 Jahre	3-6/7 Jahre	Hortkinder	Gesamt		1-3 Jahre	3-6/7 Jahre	Hortkinder	Gesamt	dav. I-Kinder	1-3 Jahre	3-6/7 Jahre	Hortkinder	Gesamt	1-3 Jahre	3-6/7 Jahre	Hortkinder	Gesamt
25		Rötha																										
	1.														Kita "Regenbogenland"	33	117	0	150	0	44	126	0	170	75	93	-	88
															Thekastraße 5													
															mit Außenstelle													
	2.														Hort "Schlaue Füchse"	0	0	74	74	0	0	0	90	90	-	-	82	82
															August-Bebel-Straße 42													
															04571 Rötha													
	3.														Inge Schlorke Tagespflege	5	0	0	5	0	5	0	0	5	100	-	-	100
															Straße des Aufbaus 2b													
															04571 Rötha													
	4.														Sabine Werner Tagespflege	5	0	0	5	0	5	0	0	5	100	-		100
															Karl-Braut-Straße 38													
															04571 Rötha													
25		Gesamt	52	136	121	309	104	93	74	87	83	86	61	76	Gesamt	43	117	74	234	0	54	126	90	270	80	93	82	87

Bemerkungen zu den

1. Einzugsgebieten

z. B. andere Betreuungsformen (private Kita's, Tagespflege...), Bebauungsgebiete und damit Kinderzuwachs, geplante Neubauten von Kita's, Aussiedlerkinder

2. Kindertageseinrichtungen

z. B. Trägerangabe oder -wechsel, Schließungen und Angabe, wo Kinder weiter betreut werden, integrative Kita's und Anzahl der Plätze, Anzahl der Halbtagsplätze, Horte an Schulen in Klassenzimmern oder separate Räume, Zusammenlegungen
(Alle Angaben auch in der Entwicklung betrachten!)

25		<p>In der Stadt Rötha sind die Plätze ausreichend!</p> <p>Die Geburten im Jahr 2011 waren wiederholt erfreulich ansteigend. Die wohnhaften Kinder in der Stadt Rötha werden jedoch in den nächsten Jahren rückläufig sein. Im Jahr 2012 wird es deshalb möglich sein, vor Ort auch behinderte Kinder zu betreuen.</p>
	2	<p>Das Jugendamt empfiehlt der Stadt Rötha die Anmeldungen für Hortplätze im Fokus zu behalten, um auf einen möglichen höheren Bedarf kurzfristig reagieren zu können. Die wohnhaften Kinder im Grundschulalter werden in den nächsten Jahren nochmals ansteigen.</p>
	3/4	<p>In der Stadt Rötha sind 2 Kindertagespflegepersonen tätig. Es besteht die Möglichkeit der Betreuung von maximal 10 Kindern in Kindertagespflege.</p>

II. Bedarfsplanung

Lfd. Nr. Einzugs- gebiet	Lfd. Nr. Einrich- tung	Lfd. Nr. Einrichtung	Kapazität der Einrichtungen					Planung 01.09.2012 - 31.08.2013					Planung 01.09.2013 - 31.08.2014					Planung 01.09.2014 - 31.08.2015				
								Kapazität der Einrichtung					Kapazität der Einrichtung					Kapazität der Einrichtung				
		Rötha	1-3 Jahre	3-6/7 Jahre	Hortkinder	Gesamt	Integrations- plätze	1-3 Jahre	3-6/7 Jahre	Hortkinder	Gesamt	Integrations- plätze	1-3 Jahre	3-6/7 Jahre	Hortkinder	Gesamt	Integrations- plätze	1-3 Jahre	3-6/7 Jahre	Hortkinder	Gesamt	Integrations- plätze
25																						
	1.	Kita "Regenbogenland"	15	126	0	141	0															
		Thekastraße 05						44	126	0	170	2	44	126	0	170	2	44	126	0	170	2
		Außenstelle Str.d.Jugend 5	29	0	0	29	0															
	2.	Hort "Schlaue Füchse"	0	0	90	90	0	0	0	90	90	0	0	0	90	90	0	0	0	90	90	0
		Str. der Jugend 05																				
	4.	Inge Schlorke - Tagespflege	5	0	0	5	0	5	0	0	5	0	5	0	0	5	0	5	0	0	5	0
		Straße des Aufbaus 2b																				
	5.	Sabine Werner - Tagespflege	5	0	0	5	0	5	0	0	5		5	0	0	5	0	5	0	0	5	0
		Karl-Braut-Straße 38																				
25		Gesamt	54	126	90	270	0	54	126	90	270	2	54	126	90	270	2	54	126	90	270	2

		Planungsjahre	Planung 01.09.2012 - 31.08.2013					Planung 01.09.2013 - 31.08.2014					Planung 01.09.2014 - 31.08.2015				
			1-3 Jahre	3-6/7 Jahre	Hortkinder	Gesamt		1-3 Jahre	3-6/7 Jahre	Hortkinder	Gesamt		1-3 Jahre	3-6/7 Jahre	Hortkinder	Gesamt	
		wohnhafte Kinder	60	111	137	308		50	122	140	312		40	112	136	288	
		Kapazität der Einrichtung	54	126	90	270	2	54	126	90	270	2	54	126	90	270	2
25		Bedarfsdeckung in %	90	114	66	88		108	103	64	87		135	113	66	94	
		§ 4 SächsKitaG	1	5	13	19		1	2	12	15		1	1	11	13	

Entwicklung der wohnhaften Kinder in der Stadt Rötha

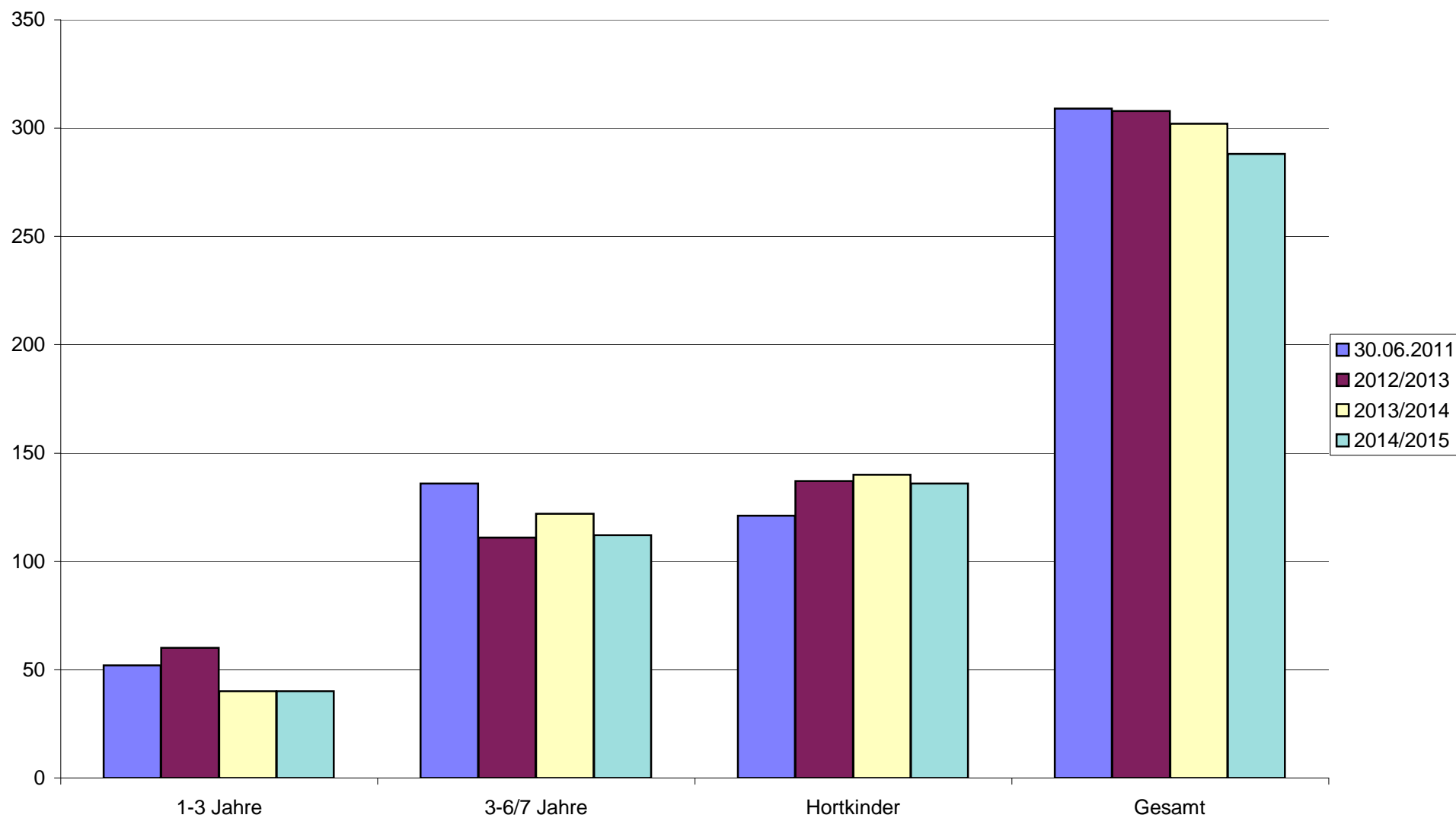

I. Bestandserhebung - Kindertageseinrichtungen

Lfd. Nr. Einzugs- gebiet	Lfd. Nr. Einrich- tung	Einzugsgebiet	Wohnhafte Kinder zum 30.06.2011				Bedarfs- deckung in %				Inanspruch- nahme in %				Name und Anschrift der Einrichtung	Belegung der Einrichtung am 30.06.2011					betrie bene Kapazität				Auslastung der Einrichtung in %			
			1-3 Jahre	3-6/7 Jahre	Hortkinder	Gesamt	1-3 Jahre	3-6/7 Jahre	Hortkinder	Gesamt	1-3 Jahre	3-6/7 Jahre	Hortkinder	Gesamt		1-3 Jahre	3-6/7 Jahre	Hortkinder	Gesamt	dav. l-Kinder	1-3 Jahre	3-6/7 Jahre	Hortkinder	Gesamt	1-3 Jahre	3-6/7 Jahre	Hortkinder	Gesamt
26		Espenhain																										
	1.													Kita "Kinderhaus Klein u. Groß"	7	25	65	97	0	12	32	72	116	58	78	90	84	
														Otto-Heinig-Straße 37														
														04579 Espenhain														
	2.													Kita "Oelzsch. Storchenkinder"	5	22	0	27	0	9	22	0	31	56	100	-	87	
														Schulstraße 8														
														04579 Espenhain														
														OT Oelzschau														
	3.													Kita "Mölbiser Lämmchen"	6	17	0	23	0	7	17	0	24	86	100	-	96	
														Straße der Republik 15														
														04579 Espenhain OT Mölbis														
	4.													Monika Kirsten Tagespflege	5	0	0	5	0	5	0	0	5	100	-	-	100	
														Straße der Feuerwehr 6 b														
														04579 Espenhain/OT Oelzschau														
26			36	75	96	207	92	95	75	85	64	85	68	73		23	64	65	152	0	33	71	72	176	70	90	90	86

Bemerkungen zu den

1. Einzugsgebieten

z. B. andere Betreuungsformen (private Kita's, Tagespflege...), Bebauungsgebiete und damit Kinderzuwachs, geplante Neubauten von Kita's, Aussiedlerkinder

2. Kindertageseinrichtungen

z. B. Trägerangabe oder -wechsel, Schließungen und Angabe, wo Kinder weiter betreut werden, integrative Kita's und Anzahl der Plätze, Anzahl der Halbtagsplätze, Horte an Schulen in Klassenzimmern oder separate Räume, Zusammenlegungen
(Alle Angaben auch in der Entwicklung betrachten!)

26		<p>Die Plätze in der Gemeinde Espenhain sind ausreichend!</p> <p>Die Entwicklung der wohnhaften Kinder in der Gemeinde ist rückläufig. Der Bedarf an Krippenplätzen ist ansteigend. Immer mehr Eltern wünschen eine Betreuung ab dem ersten Lebensjahr in einer Kindertagesstätte oder Kindertagespflegestelle. Die Gemeindeverwaltung reagierte auf die Wünsche der Eltern. In der Kindertagesstätte Espenhain werden derzeit zusätzliche Kapazitäten für Kleinstkinder geschaffen.</p> <p>Im Rahmen des Wunsch- und Wahlrechts (gemäß § 4, SächsKitaG) besuchten zum Stichtag 30.06.2011 26 Kinder eine Kindertagesstätte in einer anderen Stadt oder Gemeinde.</p> <p>In der Gemeinde besteht keine Möglichkeit der Integration von behinderten Kindern. Das Jugendamt erinnert an die Forderung langfristig ca.2 Integrationsplätze im Gemeindegebiet zu schaffen und bereit zu stellen.</p>
	1	<p>In der Kindertagesstätte wurden innerhalb der möglichen Gesamtkapazität zusätzlich 7 Krippenplätze eingerichtet. Da es im Schuljahr 2012/2013 keine erste Klasse in der Grundschule Espenhain geben wird, verringert sich automatisch auch der Bedarf an Hortplätzen vor Ort.</p> <p>In der Kindertagesstätte wurden räumliche Umstrukturierungen, verbunden mit Sanierungsmaßnahmen, durchgeführt.</p>
	4	<p>In der Gemeinde Espenhain besteht die Möglichkeit der Betreuung von 5 Kindern in Kindertagespflege.</p>

II. Bedarfsplanung

Lfd. Nr. Einzugs- gebiet	Lfd. Nr. Einrich- tung	Lfd. Nr. Einrichtung	Kapazität der Einrichtungen					Planung 01.09.2012 - 31.08.2013					Planung 01.09.2013 - 31.08.2014					Planung 01.09.2014 - 31.08.2015				
								Kapazität der Einrichtung					Kapazität der Einrichtung					Kapazität der Einrichtung				
		Espenhain	1-3 Jahre	3-6/7 Jahre	Hortkinder	Gesamt	Integrations- plätze	1-3 Jahre	3-6/7 Jahre	Hortkinder	Gesamt	Integrations- plätze	1-3 Jahre	3-6/7 Jahre	Hortkinder	Gesamt	Integrations- plätze	1-3 Jahre	3-6/7 Jahre	Hortkinder	Gesamt	Integrations- plätze
26																						
	1.	Kita "Kinderhaus Klein u.Groß" O.-Heinig-Str. 37	12	32	72	116	0	19	34	57	110	0	13	40	57	110	0	16	37	57	110	0
	2.	Kita "Oelzschauer Storchkinder" Schulstraße 8 OT Oelzschau	10	21	0	31	0	9	22	0	31	0	9	22	0	31	0	9	21	0	30	0
	3.	Kita "Mölbiser Lämmchen" Str.der Republik 15 OT Mölbis	7	17	0	24	0	7	17	0	24	0	7	17	0	24	0	7	17	0	24	0
	4.	Monika Kirsten Tagespflege Straße der Feuerwehr 6 b OT Oelzschau	5	0	0	5	0	3	0	0	3		3	0	0	3	0	3	0	0	3	0
26		Gesamt	34	70	72	176	0	38	73	57	168	0	32	79	57	168	0	35	75	57	167	0
		Planungsjahre						Planung 01.09.2012 - 31.08.2013					Planung 01.09.2013 - 31.08.2014					Planung 01.09.2014 - 31.08.2015				
								1-3 Jahre	3-6/7 Jahre	Hortkinder	Gesamt		1-3 Jahre	3-6/7 Jahre	Hortkinder	Gesamt		1-3 Jahre	3-6/7 Jahre	Hortkinder	Gesamt	
		wohnhafte Kinder						38	77	72	187		30	81	69	180		30	74	75	179	
		Kapazität der Einrichtung						38	73	57	168	0	32	79	57	168	0	35	75	57	167	0
26		Bedarfsdeckung in %						100	95	79	90		107	98	83	93		117	101	76	93	
		§ 4 SächsKitaG						1	8	10	19		0	5	9	14		0	2	3	5	

Entwicklung der wohnhaften Kinder in der Gemeinde Espenhain

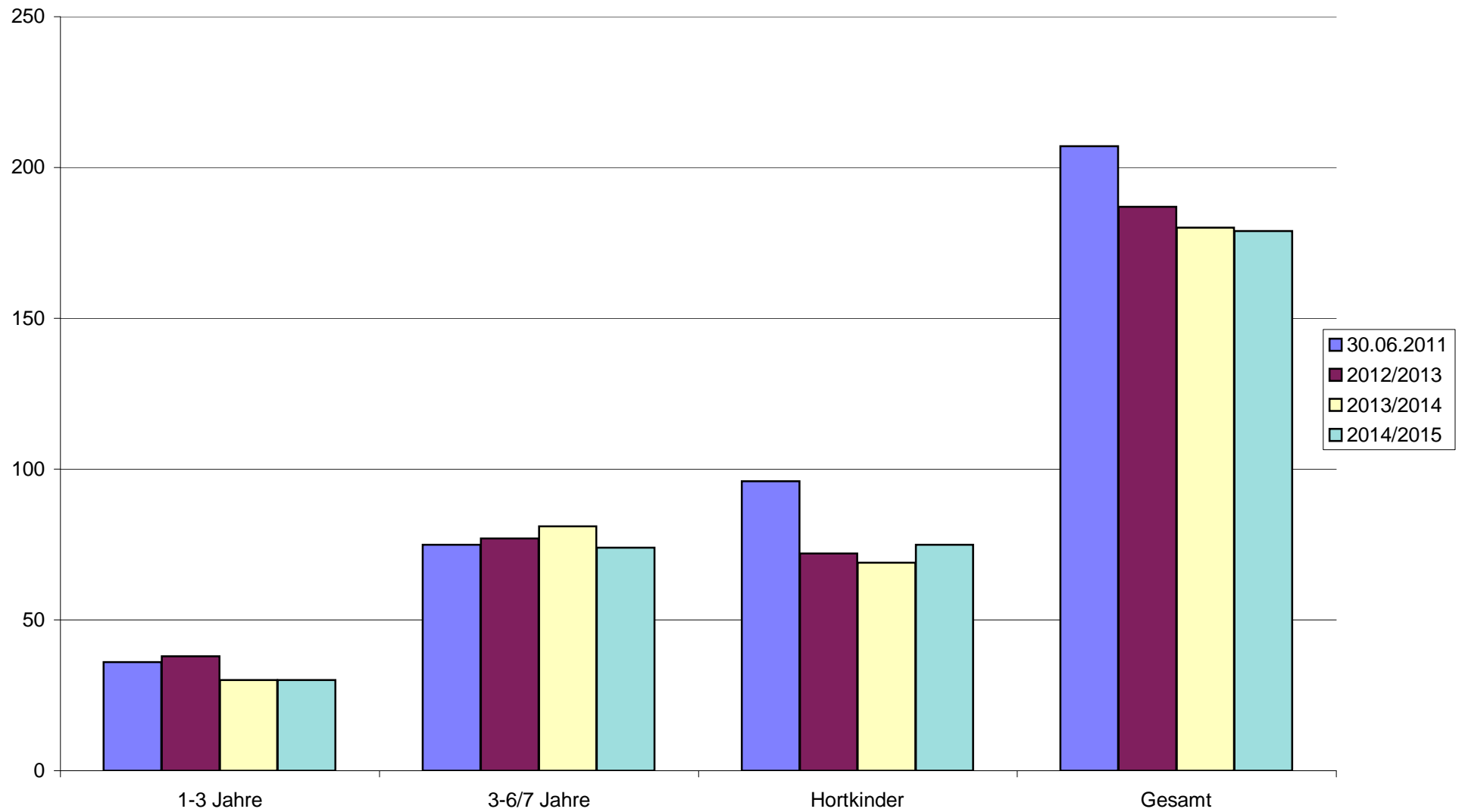

5.2.7 Sozialraum 7 - Partheland

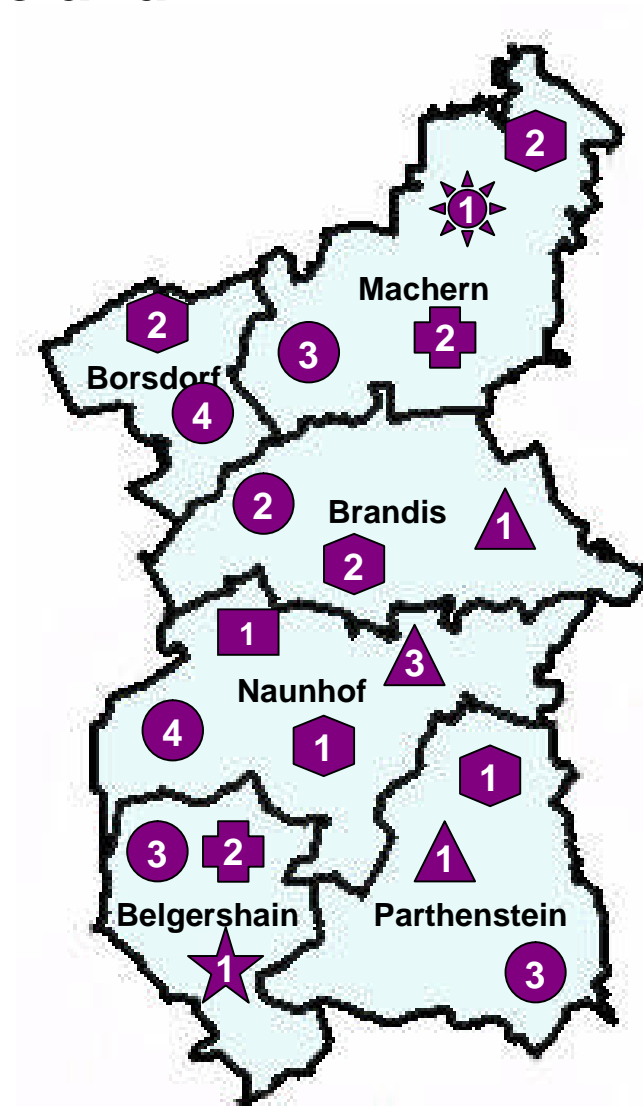

I. Bestandserhebung - Kindertageseinrichtungen

Lfd. Nr. Einzugs- gebiet	Lfd. Nr. Einrich- tung	Einzugsgebiet	Wohnhafte Kinder zum 30.06.2011				Bedarfs- deckung in %				Inanspruch- nahme in %				Name und Anschrift der Einrichtung	Belegung der Einrichtung am 30.06.2011					betrieбene Kapazität				Auslastung der Einrichtung in %			
			1-3 Jahre	3-6/7 Jahre	Hortkinder	Gesamt	1-3 Jahre	3-6/7 Jahre	Hortkinder	Gesamt	1-3 Jahre	3-6/7 Jahre	Hortkinder	Gesamt		1-3 Jahre	3-6/7 Jahre	Hortkinder	Gesamt	dav. I-Kinder	1-3 Jahre	3-6/7 Jahre	Hortkinder	Gesamt	1-3 Jahre	3-6/7 Jahre	Hortkinder	Gesamt
27		Machern																										
	1.													Kita "Knirpsenhaus"	41	138	0	179	0	41	138	0	179	100	100	-	100	
														Robinienweg 1														
														04827 Machern														
	2.													Kita "Krümelkiste"	11	29	0	40	0	11	29	0	40	100	100	-	100	
														Hauptstraße 2														
														04828 Machern; OT Püchau														
	3.													Kita "Märchengarten"	16	44	0	60	0	16	44	0	60	100	100	-	100	
														Leipziger Str. 30														
														04827 Machern; OT Gerichsh.														
	4.													Kinderkrippe (FT)	33	0	0	33	0	36	0	0	36	92	-	-	92	
														Goethestraße 2 A														
														04828 Machern														
	5.													Hort "Am Schloßpark"	0	0	146	146	0	0	0	170	170	-	-	86	86	
														Goethestraße 1														
														04827 Machern														
	6.													Hort	0	0	150	150	1	0	0	150	150	-	-	100	100	
														Hauptstraße 4 (FT)														
														04828 Machern OT Püchau														
	7.													Frau Jeanne Danz -Tagespflege	4	0	0	4	0	4	0	0	4	100	-	-	100	
														Püchauer Straße 18														
														04827 Machern														

I. Bestandserhebung - Kindertageseinrichtungen

Lfd. Nr. Einzugs- gebiet	Lfd. Nr. Einrich- tung	Einzugsgebiet	Wohnhafte Kinder zum 30.06.2011				Bedarfs- deckung in %				Inanspruch- nahme in %				Name und Anschrift der Einrichtung	Belegung der Einrichtung am 30.06.2011					betriebene Kapazität				Auslastung der Einrichtung in %			
			1-3 Jahre	3-6/7 Jahre	Hortkinder	Gesamt	1-3 Jahre	3-6/7 Jahre	Hortkinder	Gesamt	1-3 Jahre	3-6/7 Jahre	Hortkinder	Gesamt		1-3 Jahre	3-6/7 Jahre	Hortkinder	Gesamt	dav. I-Kinder	1-3 Jahre	3-6/7 Jahre	Hortkinder	Gesamt	1-3 Jahre	3-6/7 Jahre	Hortkinder	Gesamt
	8.														Fr. Heike Naumann -Tagespflege	5	0	0	5	0	5	0	0	5	100	-	-	100
															Zur Rodelbahn 5													
															04824 Polenz													
27		Gesamt	117	226	261	604	97	93	123	107	94	93	113	102		110	211	296	617	1	113	211	320	644	97	100	93	96

Bemerkungen zu den

1. Einzugsgebieten

z. B. andere Betreuungsformen (private Kita's, Tagespflege...), Bebauungsgebiete und damit Kinderzuwachs, geplante Neubauten von Kita's, Aussiedlerkinder

2. Kindertageseinrichtungen

z. B. Trägerangabe oder -wechsel, Schließungen und Angabe, wo Kinder weiter betreut werden, integrative Kita's und Anzahl der Plätze, Anzahl der Halbtagsplätze, Horte an Schulen in Klassenzimmern oder separate Räume, Zusammenlegungen
(Alle Angaben auch in der Entwicklung betrachten!)

27		<p>Die Kindertageseinrichtungen in der Gemeinde Machern wurden von den Eltern sehr gut angenommen.</p> <p>Im vergangenen Jahr forderte das Jugendamt die Schaffung von 20 zusätzlichen Plätzen für Kinder im Alter von 3 bis 6/7 Jahren. Die Gemeinde Machern beabsichtigt ab dem Schuljahr 2012/2013 im Hort Machern die Bereitstellung von Kindergartenplätzen. Mit der Umsetzung und Vorhaltung dieses Betreuungsangebotes, stehen den wohnhaften Eltern dann ausreichend Betreuungsplätze für ihre Kinder zur Verfügung.</p> <p>Im Hortbereich wird die Bedarfsdeckung bei ca. 130 % geplant. Viele Kinder aus anderen Kommunen besuchen die freie Grundschule und somit die Horteinrichtung.</p>
	1	<p>In der kommunalen Kindertageseinrichtung „Knirpsenhaus“ besteht die Möglichkeit der Betreuung von zwei Integrationskindern.</p>
	4	<p>Die Kinderkrippe befindet sich in Trägerschaft des Diakonischen Werk im Kirchenbezirk Leipziger Land e.V.</p>
	5	<p>Die Horteinrichtung, welche sich im gleichen Gebäude wie die Grundschule befindet, soll um Kindergartenplätze (bis zu ca. 50 Plätze) erweitert werden. Eine entsprechende Betriebserlaubnis muss beim Sächsischen Staatsministerium für Soziales und Verbraucher beantragt werden.</p>

	6	Der Hort in Püchau befindet sich in Trägerschaft des Bildungszentrum Püchau e.V.
	7/8	Die Gemeinde Machern bietet die Möglichkeit der Betreuung von Kindern in zwei Tagespflegestellen an.

II. Bedarfsplanung

Lfd. Nr. Einzugs-gebiet	Lfd. Nr. Einrichtung	Lfd. Nr. Einrichtung	Kapazität der Einrichtungen					Planung 01.09.2012 - 31.08.2013					Planung 01.09.2013 - 31.08.2014					Planung 01.09.2014 - 31.08.2015				
								Kapazität der Einrichtung					Kapazität der Einrichtung					Kapazität der Einrichtung				
			1-3 Jahre	3-6/7 Jahre	Hortkinder	Gesamt	Integrations-plätze	1-3 Jahre	3-6/7 Jahre	Hortkinder	Gesamt	Integrations-plätze	1-3 Jahre	3-6/7 Jahre	Hortkinder	Gesamt	Integrations-plätze	1-3 Jahre	3-6/7 Jahre	Hortkinder	Gesamt	Integrations-plätze
		Machern																				
27																						
	1.	Kita "Knirpsenhaus" Robinienweg 1	60	119	0	179	0	40	137	0	177	2	50	127	0	177	2	55	122	0	177	2
	2.	Kita "Krümelkiste" Hauptstraße 2 OT Püchau	18	22	0	40	0	15	25	0	40	0	12	28	0	40	0	12	28	0	40	0
	3.	Kita "Märchengarten" Leipziger Str. 30 OT Gerichshain	18	42	0	60	0	16	44	0	60	0	18	42	0	60	0	18	42	0	60	0
	4.	Kinderkrippe Goethestraße 2A	36	0	0	36	0	36	0	0	36	0	36	0	0	36	0	36	0	0	36	0
	5.	Hort "Am Schloßpark" Goethestraße 1	0	0	170	170	0	0	20	150	170	0	0	35	150	185	0	0	40	155	195	0
	6.	Hort Hauptstraße 4 OT Püchau	0	0	150	150	4	0	0	150	150	2	0	0	150	150	2	0	0	150	150	2
	7.	Frau Jeanne Danz -Tagespflege Püchauer Straße 18	5	0	0	5	0	5	0	0	5	0	5	0	0	5	0	5	0	0	5	0
	8.	Fr. Heike Naumann -Tagespflege Zur Rodelbahn 5	5	0	0	5	0	5	0	0	5	0	5	0	0	5	0	5	0	0	5	0
27		Gesamt	137	183	320	640	4	117	226	300	643	4	126	232	300	658	4	131	232	305	668	4
		Planungsjahre						Planung 01.09.2012 - 31.08.2013					Planung 01.09.2013 - 31.08.2014					Planung 01.09.2014 - 31.08.2015				
								1-3 Jahre	3-6/7 Jahre	Hortkinder	Gesamt		1-3 Jahre	3-6/7 Jahre	Hortkinder	Gesamt		1-3 Jahre	3-6/7 Jahre	Hortkinder	Gesamt	
		wohnhafte Kinder						114	235	234	583		110	230	230	570		109	231	226	566	
		Kapazität der Einrichtung						117	226	300	643	4	126	232	300	658	4	131	232	305	668	4
27		Bedarfsdeckung in %						103	96	128	110		115	101	130	115		120	100	135	118	

Entwicklung der wohnhaften Kinder in der Gemeinde Machern

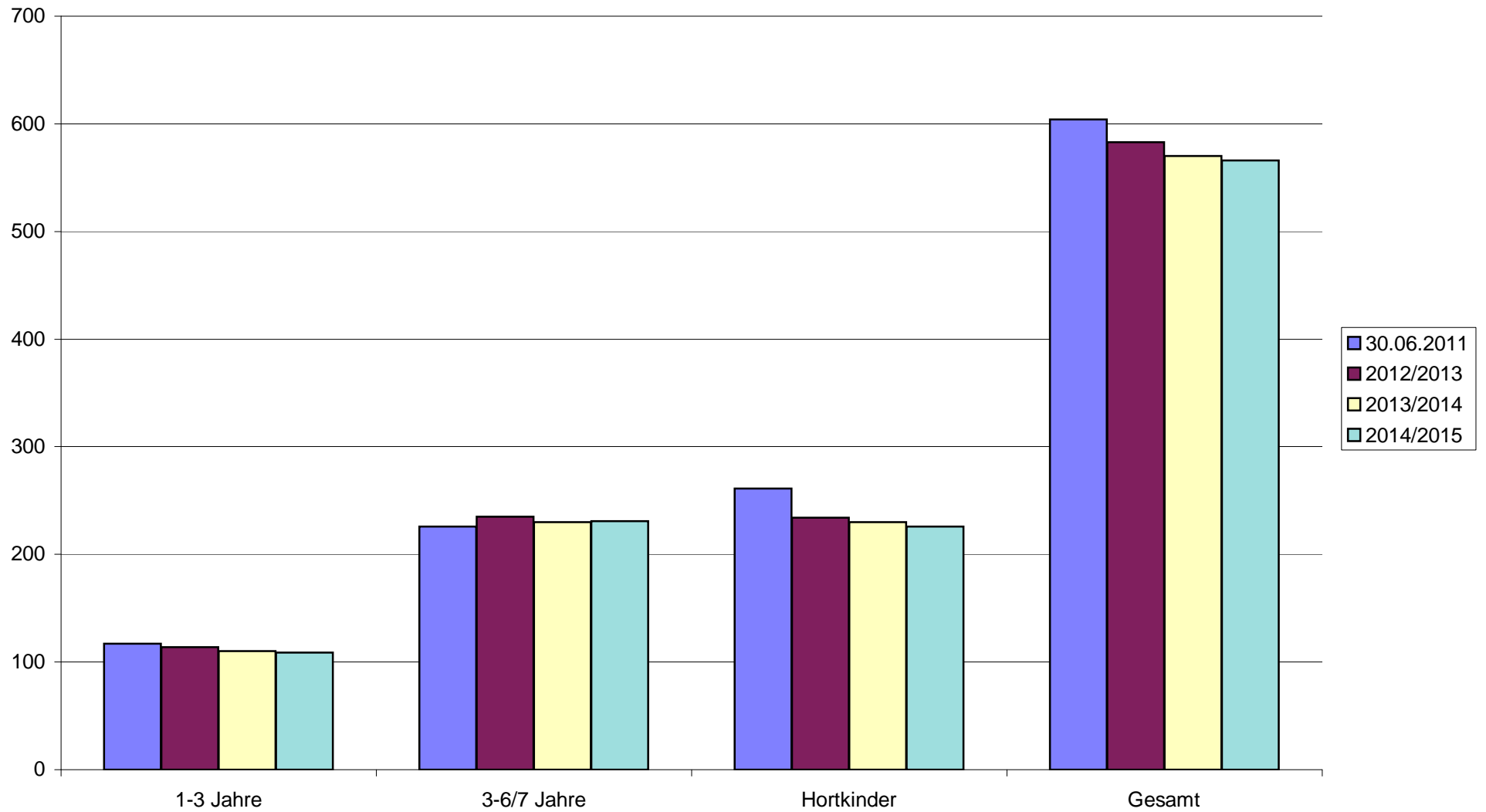

I. Bestandserhebung - Kindertageseinrichtungen

Lfd. Nr. Einzugs- gebiet	Lfd. Nr. Einrich- tung	Einzugsgebiet	Wohnhafte Kinder zum 30.06.2011				Bedarfs- deckung in %				Inanspruch- nahme in %				Name und Anschrift der Einrichtung	Belegung der Einrichtung am 30.06.2011					betriebene Kapazität				Auslastung der Einrichtung in %			
			1-3 Jahre	3-6/7 Jahre	Hortkinder	Gesamt	1-3 Jahre	3-6/7 Jahre	Hortkinder	Gesamt	1-3 Jahre	3-6/7 Jahre	Hortkinder	Gesamt		1-3 Jahre	3-6/7 Jahre	Hortkinder	Gesamt	dav. I-Kinder	1-3 Jahre	3-6/7 Jahre	Hortkinder	Gesamt	1-3 Jahre	3-6/7 Jahre	Hortkinder	Gesamt
28		Borsdorf																										
	1.													Kita "Parthenflöhe"	54	138	0	192	0	55	138	0	193	98	100	-	99	
														Am Rain 5														
														04451 Borsdorf														
														OT Panitzsch														
	2.													Kita "Villa Löwenzahn"	11	54	0	65	1	11	54	0	65	100	100	-	100	
														Heinrich-Heine-Straße 35														
														04451 Borsdorf (FT)														
	3.													Kita "Apfelkörbchen"	25	51	0	76	1	25	51	0	76	100	100	-	100	
														H.-Kretschmann-Str. 35														
														04451 Borsdorf (FT)														
	4.													Kita "Kinderland"	20	42	0	62	2	20	42	0	62	100	100	-	100	
														Hauptstraße 15														
														04451 Borsdorf (FT)														
														OT Zweenfurth														
	5.													Hort "Villa lustige Koboide"	0	0	117	117	0	0	0	117	117	0	0	100	100	
														Heinrich-Heine-Str.35														
														04451 Borsdorf (FT)														
	6.													Hort "Parthenstrolche"	0	0	135	135	0	0	0	140	140	-	-	96	96	
														Sommerfelder Str. 6														
														04451 Borsdorf														
														OT Panitzsch														
28		Gesamt	143	287	297	727	78	99	87	90	77	99	85	89		110	285	252	647	4	111	285	257	653	99	100	98	99

Bemerkungen zu den

1. Einzugsgebieten

z. B. andere Betreuungsformen (private Kita's, Tagespflege...), Bebauungsgebiete und damit Kinderzuwachs, geplante Neubauten von Kita's, Aussiedlerkinder

2. Kindertageseinrichtungen

z. B. Trägerangabe oder -wechsel, Schließungen und Angabe, wo Kinder weiter betreut werden, integrative Kita's und Anzahl der Plätze, Anzahl der Halbtagsplätze, Horte an Schulen in Klassenzimmern oder separate Räume, Zusammenlegungen
(Alle Angaben auch in der Entwicklung betrachten!)

28	<p>In der Gemeinde Borsdorf gibt es sechs Kindertageseinrichtungen, davon zwei Horte. Die Einrichtungen befinden sich in verschiedener Trägerschaft mit unterschiedlichen pädagogischen Konzepten.</p> <p>Die Gemeinde stellt ein bedarfsgerechtes Angebot an Betreuungsplätzen den wohnhaften Eltern zur Verfügung. Derzeit ist das Betreuungsangebot ausreichend.</p> <p>Durch die örtliche Nähe zur Stadt Leipzig sind für die Gemeinde Borsdorf Weg- und Zuzüge charakteristisch. Dadurch verändert sich die Anzahl der wohnhaften Kinder in der Gemeinde. Um den Rechtsanspruch weiterhin gewährleisten zu können, sollten die vorhandenen Betreuungsplätze der Gemeinde vorrangig den wohnhaften Familien aus Borsdorf zur Verfügung gestellt werden, um den Eigenbedarf abzusichern. Ebenso ist eine kontinuierliche Bedarfsanalyse erforderlich.</p> <p>Bei Bedarf könnten Betreuungsplätze in Kindertagespflegestellen geschaffen werden.</p> <p>Die Zusammenlegung der Grundschulen ist nach derzeitigem Planungsstand zum 01.08.2013 geplant. Demzufolge wird der Hort sich am Grundschulstandort in Panitzsch befinden.</p>
----	--

	2	Die Kindertageseinrichtung „Villa Löwenzahn“ wird vom ASG – Anerkannte Schulgesellschaft Sachsen mbH betrieben. In der Einrichtung besteht die Möglichkeit zur Aufnahme von bis zu drei Integrationskindern.
	3	Die Kindertageseinrichtung „Apfelkörnchen“ befindet sich in Trägerschaft des Volkssolidarität Kreisverband Leipziger Land/Muldental e.V. Befristet bis zum 31.08.2013 können in der Einrichtung 31 Krippenkinder und 54 Kindergartenkinder betreut werden. Die entsprechende Genehmigung wurde vom Landesjugendamt erteilt.
	4	Die Kindertageseinrichtung „Kinderland“ im Ortsteil Zweenfurth wird ebenfalls von dem Volkssolidarität Kreisverband Leipziger Land/Muldental e.V. betrieben.
	5/6	Die Horteinrichtung „Villa lustige Kobolde“, auch in Trägerschaft des Volkssolidarität Kreisverband Leipziger Land/Muldental e.V. , befindet sich an der Grundschule in Borsdorf. Auch der Hort „Parthenstrolche“, in Trägerschaft der Gemeinde Borsdorf , ist in dem Gebäude der Grundschule in Panitzsch integriert.

II. Bedarfsplanung

Lfd. Nr. Einzugs- gebiet	Lfd. Nr. Einrich- tung	Lfd. Nr. Einrichtung	Kapazität der Einrichtungen					Planung 01.09.2012 - 31.08.2013					Planung 01.09.2013 - 31.08.2014					Planung 01.09.2014 - 31.08.2015				
								Kapazität der Einrichtung					Kapazität der Einrichtung					Kapazität der Einrichtung				
			1-3 Jahre	3-6/7 Jahre	Hortkinder	Gesamt	Integrations- plätze	1-3 Jahre	3-6/7 Jahre	Hortkinder	Gesamt	Integrations- plätze	1-3 Jahre	3-6/7 Jahre	Hortkinder	Gesamt	Integrations- plätze	1-3 Jahre	3-6/7 Jahre	Hortkinder	Gesamt	Integrations- plätze
		Borsdorf																				
28																						
	1.	Kita "Parthenflöhe"	64	129	0	193	0	63	130	0	193	0	64	129	0	193	0	64	129	0	193	0
		Am Rain 5 OT Panitzsch																				
	2.	Kita "Villa Löwenzahn"	15	51	0	66	3	15	48	0	63	3	15	48	0	63	3	15	48	0	63	3
		Heinrich-Heine-Straße 35																				
	3.	Kita "Apfelkörnchen"	25	51	0	76	0	31	54	0	85	1	31	54	0	85	1	25	51	0	76	1
		H.-Kretschmann-Str. 35																				
	4.	Kita "Kinderland"	21	42	0	63	3	18	42	0	60	3	18	42	0	60	3	18	42	0	60	3
		Hauptstraße 15 OT Zweenfurth																				
	5.	Hort "Villa lustige Koblode"	0	0	144	144	0	0	0	125	125	0	0	0	125	125	0	0	0	125	125	0
		Heinrich-Heine-Str.35																				
	6.	Hort "Parthenstrolche"	0	0	144	144	0	0	0	144	144	0	0	0	144	144	0	0	0	144	144	0
		Sommerfelder Str. 6 OT Panitzsch																				
28		Gesamt	125	273	288	686	6	127	274	269	670	7	128	273	269	670	7	122	270	269	661	7
		Planungsjahre						Planung 01.09.2012 - 31.08.2013					Planung 01.09.2013 - 31.08.2014					Planung 01.09.2014 - 31.08.2015				
								1-3 Jahre	3-6/7 Jahre	Hortkinder	Gesamt		1-3 Jahre	3-6/7 Jahre	Hortkinder	Gesamt		1-3 Jahre	3-6/7 Jahre	Hortkinder	Gesamt	
		wohnhafte Kinder						138	283	274	695		133	278	279	690		131	285	281	697	
		Kapazität der Einrichtung						127	274	269	670	7	128	273	269	670	7	122	270	269	661	7
28		Bedarfsdeckung in %						92	97	98	96		96	98	96	97		93	95	96	95	

Entwicklung der wohnhaften Kinder in der Gemeinde Borsdorf

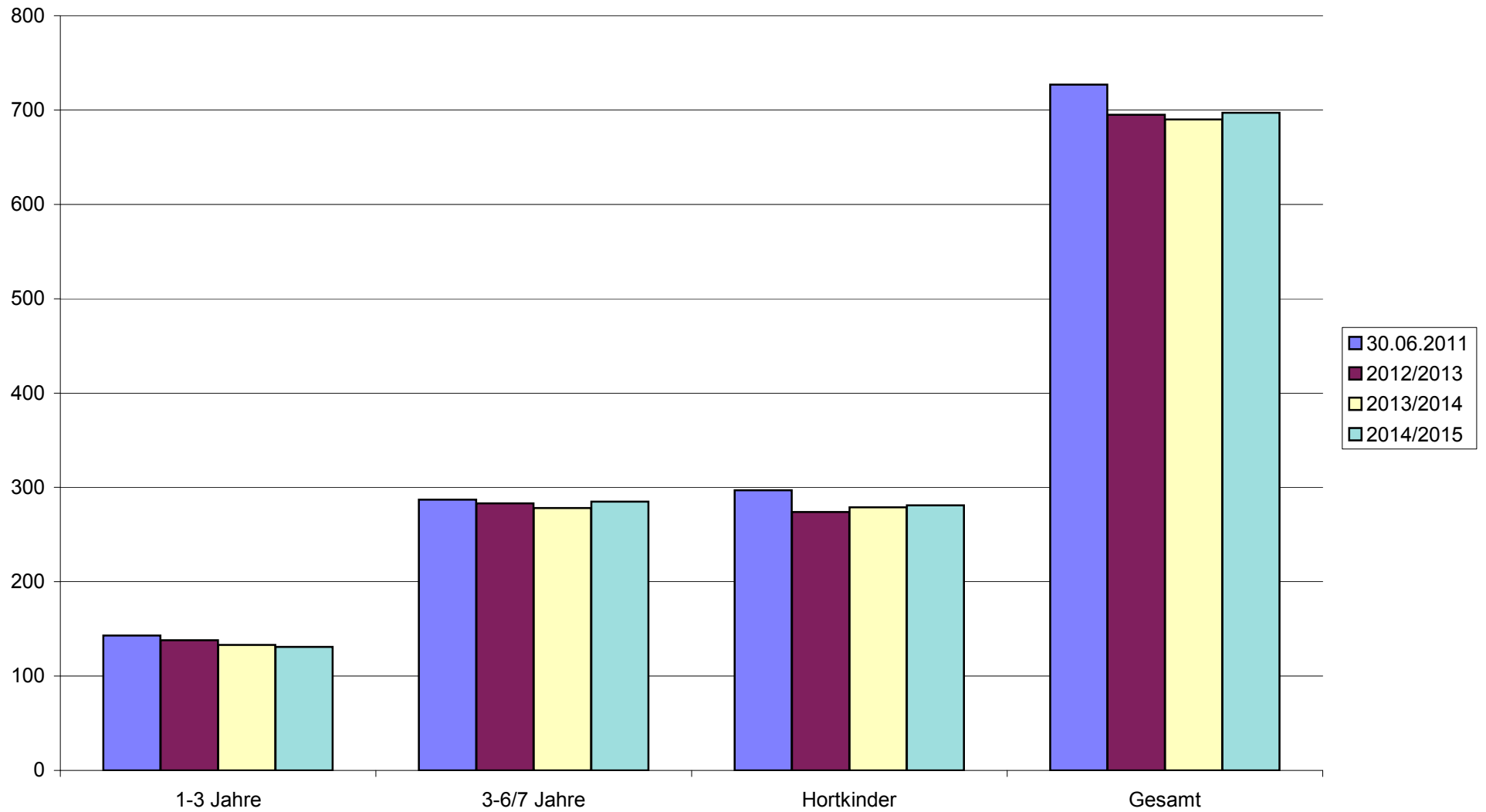

I. Bestandserhebung - Kindertageseinrichtungen

Lfd. Nr. Einzugs- gebiet	Lfd. Nr. Einrich- tung	Einzugsgebiet	Wohnhafte Kinder zum 30.06.2011				Bedarfs- deckung in %				Inanspruch- nahme in %				Name und Anschrift der Einrichtung	Belegung der Einrichtung am 30.06.2011					betrieбene Kapazität				Auslastung der Einrichtung in %				
			1-3 Jahre	3-6/7 Jahre	Hortkinder	Gesamt	1-3 Jahre	3-6/7 Jahre	Hortkinder	Gesamt	1-3 Jahre	3-6/7 Jahre	Hortkinder	Gesamt		1-3 Jahre	3-6/7 Jahre	Hortkinder	Gesamt	dav. I-Kinder	1-3 Jahre	3-6/7 Jahre	Hortkinder	Gesamt	1-3 Jahre	3-6/7 Jahre	Hortkinder	Gesamt	
29		Brandis																											
	1.													Kita "Regenbogen"	2	73	0	75	0		2	73	0	75	100	100	-	100	
														Pappelallee 6															
														04821 Brandis															
														mit Außenstelle	22	0	0	22	0		22	0	0	22	100	-	-	100	
	2.													Kita "Kinderstube"	17	79	15	111	3		23	79	23	125	74	100	65	89	
														Zeititzer Weg 13 c															
														04821 Brandis (FT)															
														mit Außenstelle															
	3.													Kita "Knirpsentreff"	58	125	0	183	2		60	130	0	190	97	96	-	96	
														Kleinsteinberger Str. 28															
														04824 Brandis (FT)															
														OT Beucha															
	4.													Hort	0	0	164	164	0		0	0	170	170	-	-	96	96	
														Poststraße 8															
														04821 Brandis															
	5.													Hort "Klex Mex"	0	0	99	99	0		0	0	111	111	-	-	89	89	
														Kleinsteinberger Str. 20															
														04824 Brandis (FT)															
														OT Beucha															
29		Gesamt	144	308	348	800	74	92	87	87	69	90	80	82		99	277	278	654	5		107	282	304	693	93	98	91	94

1. Einzugsgebieten

z. B. andere Betreuungsformen (private Kita's, Tagespflege...), Bebauungsgebiete und damit Kinderzuwachs, geplante Neubauten von Kita's, Aussiedlerkinder

2. Kindertageseinrichtungen

z. B. Trägerangabe oder -wechsel, Schließungen und Angabe, wo Kinder weiter betreut werden, integrative Kita's und Anzahl der Plätze, Anzahl der Halbtagsplätze, Horte an Schulen in Klassenzimmern oder separate Räume, Zusammenlegungen
(Alle Angaben auch in der Entwicklung betrachten!)

29		<p>Die Einrichtungen der Stadt Brandis wurden zum 30.06.2011 sehr gut besucht.</p> <p>Durch Sanierungsmaßnahmen in der Kindertageseinrichtung in Beucha konnten die Betreuungsplätze von 190 auf 210 Plätze erweitert werden. Die Stadt und der Träger reagierten damit auf die steigenden Betreuungsbedarfe. In Brandis stehen somit bedarfsgerechte Plätze für alle Altersgruppen zur Verfügung. In den kommenden zwei Jahren könnte es vorübergehend zu Engpässen kommen.</p> <p>Nach Angaben der Stadt werden jedoch im Rahmen des Wunsch- und Wahlrechtes Eltern weiterhin Betreuungsmöglichkeiten in den benachbarten Städten und Gemeinden in Anspruch nehmen. Eine alternative Betreuungsmöglichkeit für Kleinstkinder könnte die Betreuung in Kindertagespflege sein.</p> <p>Ab dem Planungsjahr 2013/2014 wird die Anzahl der wohnhaften drei- bis sechsjährigen Kinder rückläufig sein. Dann werden ausreichend Betreuungsplätze zur Verfügung stehen.</p>
	2	<p>Die Kindertageseinrichtung „Kinderstube“ befindet sich in Trägerschaft des CVJM Brandis e.V. Aus betriebswirtschaftlichen Gründen hat der Träger zum 01.11.2011 die Außenstelle in Brandis geschlossen. Die Grundschulkinder werden im Hort Brandis betreut.</p>
	3	<p>Die Kindertageseinrichtung, „Knirpsentreff“ in Trägerschaft des Volks-solidarität Kreisverband Wurzen e.V. befindet sich im Ortsteil Beucha. Die Kapazität der Einrichtung konnte durch Sanierungsarbeiten erweitert werden. Nunmehr verfügt die Einrichtung laut Betriebserlaubnis über eine Kapazität von 210 Betreuungsplätzen, davon stehen bis zu 70 Krippenplätze zur Verfügung. Somit konnten 16 Krippenplätze und 4 Kindergartenplätze geschaffen werden.</p>
	5	<p>In Beucha befindet sich der Hort an der Grundschule. Dieser wird von dem Volkssolidarität Kreisverband Wurzen e.V. betrieben.</p>

II. Bedarfsplanung

Lfd. Nr. Einzugs- gebiet	Lfd. Nr. Einrich- tung	Lfd. Nr. Einrichtung	Kapazität der Einrichtungen					Planung 01.09.2012 - 31.08.2013					Planung 01.09.2013 - 31.08.2014					Planung 01.09.2014 - 31.08.2015				
								Kapazität der Einrichtung					Kapazität der Einrichtung					Kapazität der Einrichtung				
		Brandis	1-3 Jahre	3-6/7 Jahre	Hortkinder	Gesamt	Integrations- plätze	1-3 Jahre	3-6/7 Jahre	Hortkinder	Gesamt	Integrations- plätze	1-3 Jahre	3-6/7 Jahre	Hortkinder	Gesamt	Integrations- plätze	1-3 Jahre	3-6/7 Jahre	Hortkinder	Gesamt	Integrations- plätze
29																						
	1.	Kita "Regenbogen"	6	68	0	74	0	6	68	0	74	0	6	68	0	74	0	6	68	0	74	0
		Pappelallee 6	22			22	0	22			22	0	22			22	0	22			22	0
		Außenstelle, Waldstraße																				
	2.	Kita "Kinderstube"	25	77	0	102	3	24	78	0	102	3	24	78	0	102	3	24	78	0	102	3
		Zeititzer Weg 13 c																				
	3.	Kita "Knirpsentreff"	70	140	0	210	6	64	144	0	208	2	66	142	0	208	2	70	126	0	196	2
		Kleinsteinerger Str. 28 OT Beucha																				
	4.	Hort	0	0	197	197	4	0	0	185	185	1	0	0	185	185	1	0	0	185	185	1
		Poststraße 8																				
	5.	Hort "Klex Mex"	0	0	111	111	0	0	0	111	111	0	0	0	111	111	0	0	0	111	111	0
		Kleinsteinerger Str. 20 OT Beucha																				
29		Gesamt	123	285	308	716	13	116	290	296	702	6	118	288	296	702	6	122	272	296	690	6

		Planungsjahre						Planung 01.09.2012 - 31.08.2013					Planung 01.09.2013 - 31.08.2014					Planung 01.09.2014 - 31.08.2015				
								1-3 Jahre	3-6/7 Jahre	Hortkinder	Gesamt		1-3 Jahre	3-6/7 Jahre	Hortkinder	Gesamt		1-3 Jahre	3-6/7 Jahre	Hortkinder	Gesamt	
		wohnhafte Kinder						120	303	306	729		126	289	305	720		127	264	308	699	
		Kapazität der Einrichtung						116	290	296	702	6	118	288	296	702	6	122	272	296	690	6
29		Bedarfsdeckung in %						97	96	97	96		94	100	97	98		96	103	96	99	
		§ 4 SächsKitaG						14	10	16			8	10	12			10	5	10		

Entwicklung der wohnhaften Kinder in der Stadt Brandis

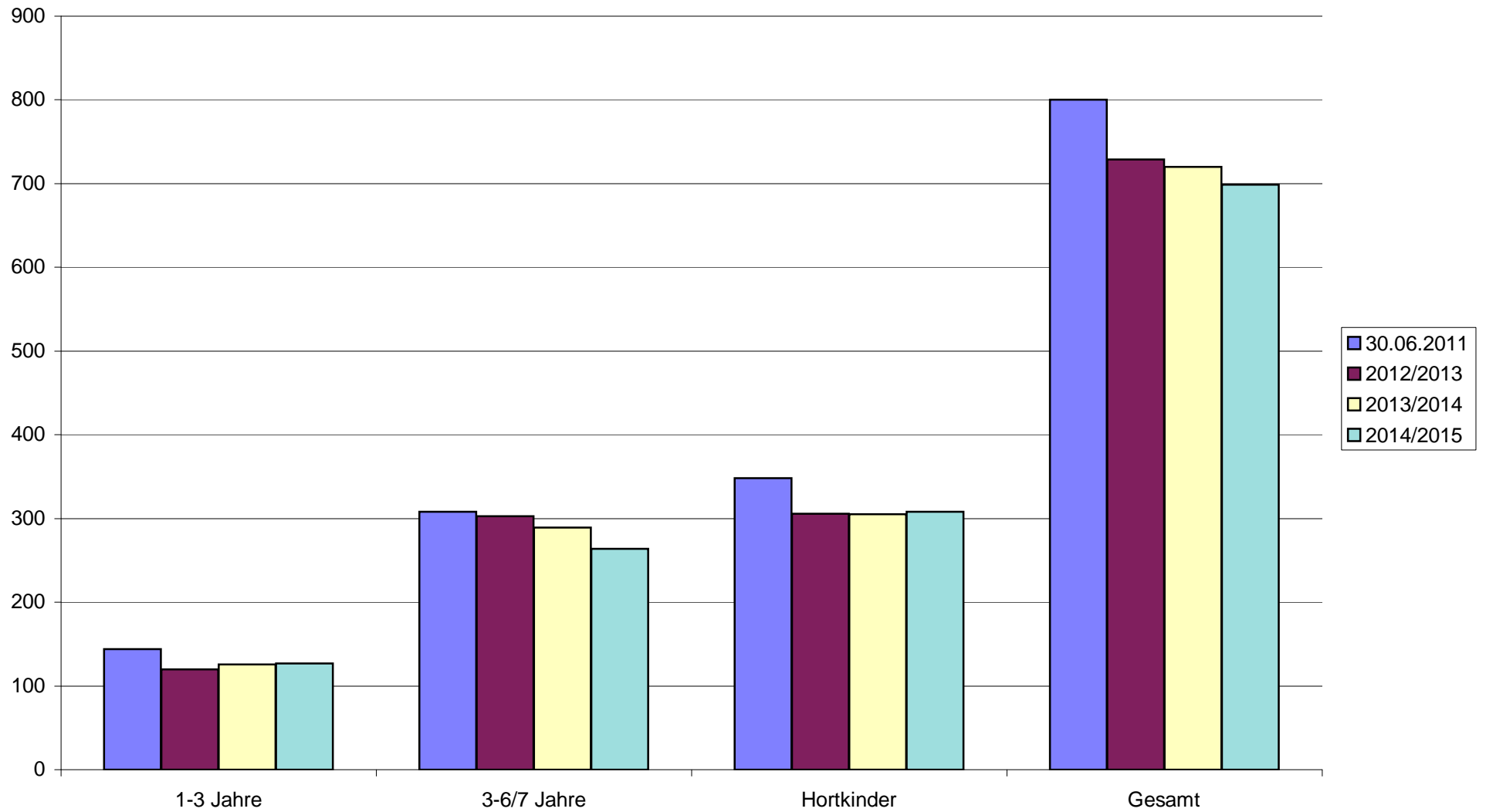

I. Bestandserhebung - Kindertageseinrichtungen

Lfd. Nr. Einzugs- gebiet	Lfd. Nr. Einrich- tung	Einzugsgebiet	Wohnhafte Kinder zum 30.06.2011				Bedarfs- deckung in %				Inanspruch- nahme in %				Name und Anschrift der Einrichtung	Belegung der Einrichtung am 30.06.2011					betrie bene Kapazität				Auslastung der Einrichtung in %			
			1-3 Jahre	3-6/7 Jahre	Hortkinder	Gesamt	1-3 Jahre	3-6/7 Jahre	Hortkinder	Gesamt	1-3 Jahre	3-6/7 Jahre	Hortkinder	Gesamt		1-3 Jahre	3-6/7 Jahre	Hortkinder	Gesamt	dav. I-Kinder	1-3 Jahre	3-6/7 Jahre	Hortkinder	Gesamt	1-3 Jahre	3-6/7 Jahre	Hortkinder	Gesamt
30		Naunhof																										
	1.														Kita "Waldwichtel"	16	57	0	73	0	16	57	0	73	100	100	-	100
															Schloßstraße 20													
															04683 Naunhof													
	2.														Kita "Zwergenland"	15	40	0	55	0	15	40	0	55	100	100	-	100
															Wiesenstraße 11-13													
															Außenstelle Gartenstraße 28	14	2	0	16	0	20	2	0	22	70	100	-	73
	3.														04683 Naunhof													
															Kita "Seepferdchen" (FT)	20	17	0	37	0	21	19	0	40	95	89	-	93
															Wurzener Straße 40													
															04683 Naunhof													
	4.														Kita "Grashüpfer"	0	20	0	20	0	0	20	0	20	-	100	-	100
															Naunhofer Str. 61													
															04683 Naunhof													
															OT Eicha													
	5.														Kita "Villa Kunterbunt"	9	31	12	52	0	9	31	13	53	100	100	92	98
															Neubauernstr. 43													
															Außenstelle	9	1	0	10	0	12	2	0	14	75	50	-	71
															04683 Naunhof													
															OT Ammelshain													
	6.														Kita "Weltentdecker"	15	34	7	56	0	17	34	9	60	88	100	78	93
															Schulstraße 3													
															04683 Naunhof													
															OT Fuchshain													

I. Bestandserhebung - Kindertageseinrichtungen

Lfd. Nr. Einzugs- gebiet	Lfd. Nr. Einrich- tung	Einzugsgebiet	Wohnhafte Kinder zum 30.06.2011				Bedarfs- deckung in %				Inanspruch- nahme in %				Name und Anschrift der Einrichtung	Belegung der Einrichtung am 30.06.2011					betriebene Kapazität				Auslastung der Einrichtung in %			
			1-3 Jahre	3-6/7 Jahre	Hortkinder	Gesamt	1-3 Jahre	3-6/7 Jahre	Hortkinder	Gesamt	1-3 Jahre	3-6/7 Jahre	Hortkinder	Gesamt		1-3 Jahre	3-6/7 Jahre	Hortkinder	Gesamt	dav. I-Kinder	1-3 Jahre	3-6/7 Jahre	Hortkinder	Gesamt	1-3 Jahre	3-6/7 Jahre	Hortkinder	Gesamt
30		Naunhof																										
	7.														Kita "Regenbogen" Steinweg 15 04653 Naunhof (FT) Außenstelle Hort	21	52	13	86	2	21	54	13	88	100	96	100	98
	8.														Kita "Funtasia" Forststraße 21 04683 Naunhof OT Lindhardt (FT)	10	26	0	36	0	10	26	0	36	100	100	-	100
	9.														Hort Bismarckstraße 11 04683 Naunhof	0	0	205	205	2	0	0	220	220	-	-	93	93
	10.														Kindertagespflege Frau Ingrid Nagel Leipziger Str. 17 04683 Naunhof OT Fuchshain	1	0	0	1	0	1	0	0	1	100	-	-	100
30		Gesamt	151	297	291	739	94	96	88	92	86	94	81	88		130	280	237	647	4	142	285	255	682	92	98	93	95

1. Einzugsgebieten

z. B. andere Betreuungsformen (private Kita's, Tagespflege...), Bebauungsgebiete und damit Kinderzuwachs, geplante Neubauten von Kita's, Aussiedlerkinder

2. Kindertageseinrichtungen

z. B. Trägerangabe oder -wechsel, Schließungen und Angabe, wo Kinder weiter betreut werden, integrative Kita's und Anzahl der Plätze, Anzahl der Halbtagsplätze, Horte an Schulen in Klassenzimmern oder separate Räume, Zusammenlegungen
(Alle Angaben auch in der Entwicklung betrachten!)

30		Das Betreuungsangebot in den Kindertageseinrichtungen im Einzugsgebiet Naunhof wurde zum Stichtag 30.06.2011 sehr gut angenommen. Im kommenden Planungsjahr stehen den wohnhaften Kindern der Stadt Naunhof ausreichend Betreuungsplätze zur Verfügung. In den kommenden Jahren wird die Anzahl der wohnhaften Kinder im Alter von drei bis sechs/sieben Jahren leicht zurückgehen (ca. 30 Kinder). Die Anzahl der wohnhaften Grundschulkinder hingegen wird steigend sein (ca. 20 Kinder). Deshalb muss der angezeigte Betreuungsbedarf rechtzeitig ermittelt werden, um auf mögliche Bedarfe reagieren zu können.
	2	Die Außenstelle der Kindertageseinrichtung „Zwergenland“ in der Gartenstraße soll zum Schuljahresende 2012/2013 geschlossen werden.
	3	Die Kindertageseinrichtung „Seepferdchen“ befindet sich in Trägerschaft des Kinderland e.V.
	5	Aufgrund der hohen Nachfrage an Betreuungsplätzen für Krippenkinder wurde im Ortsteil Ammelshain an die Kindertageseinrichtung „Villa Kunterbunt“ ein Anbau für die Betreuung von 16 Krippenkindern errichtet. Zum 01.03.2012 wurde der Anbau in Betrieb genommen. Die Außenstelle in der Polenzer Straße wurde somit geschlossen.
	6	Die Kindertageseinrichtung „Regenbogen“ befindet sich in der Trägerschaft des Diakonischen Werk im Kirchenbezirk Leipziger Land e.V.
	7	Die Kindertageseinrichtung „Funtasia“ befindet sich in der Trägerschaft der Arbeiterwohlfahrt Kinderwelt gGmbH.

II. Bedarfsplanung

Lfd. Nr. Einzugs- gebiet	Lfd. Nr. Einrich- tung	Lfd. Nr. Einrichtung	Kapazität der Einrichtungen					Planung 01.09.2012 - 31.08.2013					Planung 01.09.2013 - 31.08.2014					Planung 01.09.2014 - 31.08.2015				
								Kapazität der Einrichtung					Kapazität der Einrichtung					Kapazität der Einrichtung				
			1-3 Jahre	3-6/7 Jahre	Hortkinder	Gesamt	Integrations- plätze	1-3 Jahre	3-6/7 Jahre	Hortkinder	Gesamt	Integrations- plätze	1-3 Jahre	3-6/7 Jahre	Hortkinder	Gesamt	Integrations- plätze	1-3 Jahre	3-6/7 Jahre	Hortkinder	Gesamt	Integrations- plätze
		Naunhof																				
30																						
	1.	Kita "Waldwichtel" Schloßstraße 20	36	37	0	73	0	22	51	0	73	0	22	51	0	73	0	24	51	0	75	0
	2.	Kita "Zwergenland" Wiesenstraße 11-13 Außenstelle Gartenstraße 28	17	38	0	55	3	12	43	0	55	0	14	41	0	55	0	15	36	0	51	1
			26	17	0	43	0	0	0	0	0	0	0	0	0	0	0	0	0	0	0	0
	3.	Kita "Seepferdchen" Wurzener Straße 40	21	45	0	66	3	21	42	0	63	1	21	42	0	63	2	21	42	0	63	2
	4.	Kita "Grashüpfer" Naunhofer Str. 61 OT Eicha	0	20	0	20	0	0	20	0	20	0	0	20	0	20	0	0	20	0	20	0
	5.	Kita "Villa Kunterbunt" Neubauernstr. 43 OT Ammelshain	26	31	12	69	3	24	33	12	69	2	24	40	5	69	2	24	40	5	69	2
	6.	Kita "Weltentdecker" Schulstraße 3 OT Fuchshain	20	25	15	60	0	14	35	8	57	0	16	30	10	56	0	19	28	10	57	0
	7.	Kita "Regenbogen" Steinweg 15	27	36	40	103	18	21	58	15	94	2	25	54	20	99	4	26	53	20	99	4
	8.	Kita "Funtasia" Forststraße 21 OT Lindhardt	20	16	0	36	3	10	20	0	30	1	10	20	0	30	1	10	20	0	30	1
	9.	Hort Bismarckstraße 11	0	0	230	230	3	0	0	230	230	2	0	0	230	230	2	0	0	230	230	2
	10.	Kindertagespflege Frau Ingrid Nagel	1	0	0	1	0	1	0	0	1	0	0	0	0	0	0	0	0	0	0	0
30		Gesamt	194	265	297	756	33	125	302	265	692	8	132	298	265	695	11	139	290	265	694	12

II. Bedarfsplanung

		Planungsjahre						Planung 01.09.2012- 31.08.2013					Planung 01.09.2013 - 31.08.2014					Planung 01.09.2014 - 31.08.2015				
								1-3 Jahre	3-6/7 Jahre	Hortkinder	Gesamt		1-3 Jahre	3-6/7 Jahre	Hortkinder	Gesamt		1-3 Jahre	3-6/7 Jahre	Hortkinder	Gesamt	
		wohnhafte Kinder						122	305	285	712		134	291	295	720		142	274	305	721	
		Kapazität der Einrichtung						125	302	265	692	8	132	298	265	695	11	139	290	265	694	12
30		Bedarfsdeckung						102	99	93	97		99	102	90	97		98	106	87	96	

Entwicklung der wohnhaften Kinder in der Stadt Naunhof

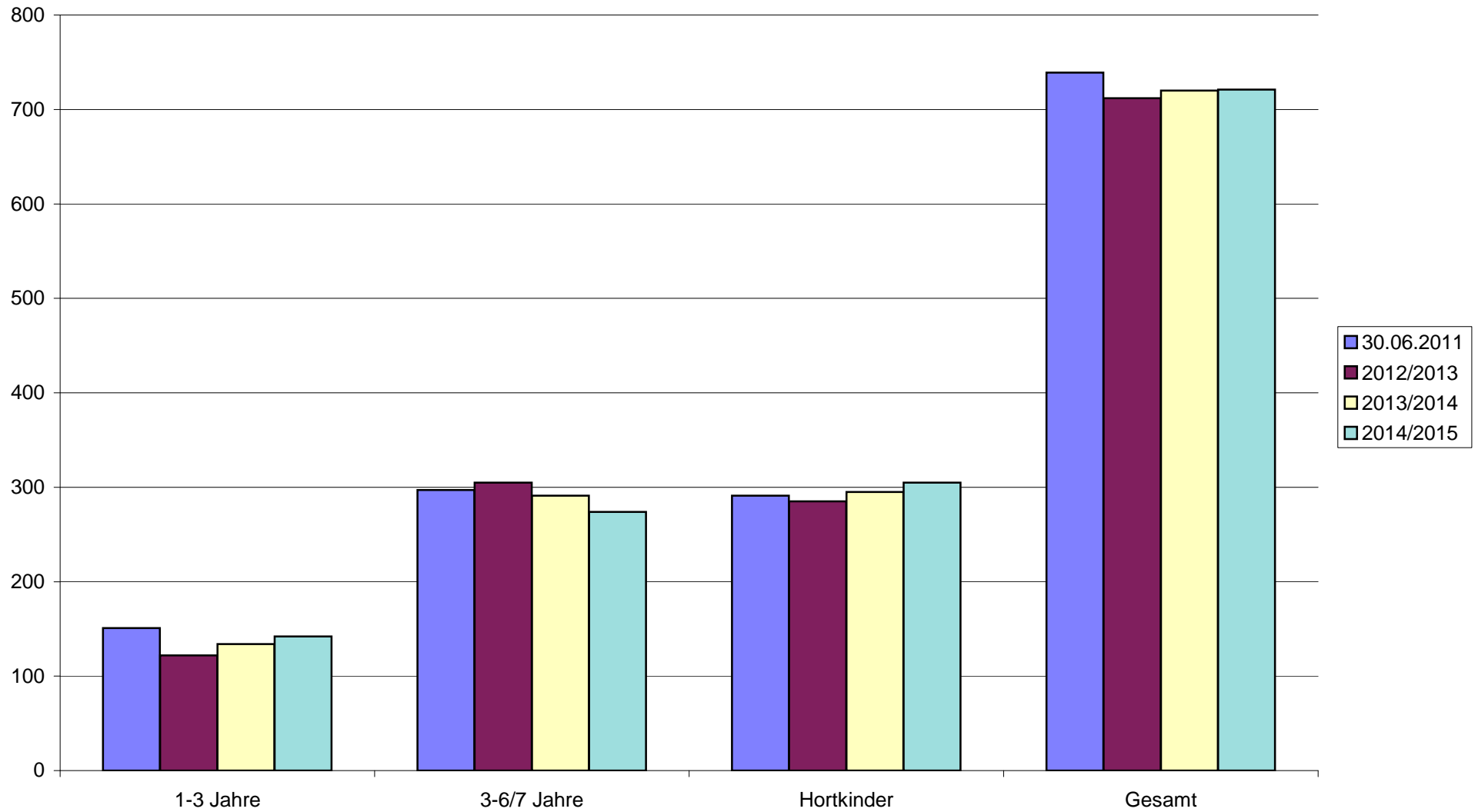

I. Bestandserhebung - Kindertageseinrichtungen

Lfd. Nr. Einzugs- gebiet	Lfd. Nr. Einrich- tung	Einzugsgebiet	Wohnhafte Kinder zum 30.06.2011				Bedarfs- deckung in %				Inanspruch- nahme in %				Name und Anschrift der Einrichtung	Belegung der Einrichtung am 30.06.2011					betrie bene Kapazität				Auslastung der Einrichtung in %			
			1-3 Jahre	3-6/7 Jahre	Hortkinder	Gesamt	1-3 Jahre	3-6/7 Jahre	Hortkinder	Gesamt	1-3 Jahre	3-6/7 Jahre	Hortkinder	Gesamt		1-3 Jahre	3-6/7 Jahre	Hortkinder	Gesamt	dav. 1-Kinder	1-3 Jahre	3-6/7 Jahre	Hortkinder	Gesamt	1-3 Jahre	3-6/7 Jahre	Hortkinder	Gesamt
31		Belgershain																										
	1.														Kita "Schwalbennest"	15	38	0	53		15	38	0	53	100	100	-	100
															Hauptplatz 1													
															04683 Belgershain (FT)													
	2.														Kita "Vier Jahreszeiten"	11	27	0	38	0	12	28	0	40	92	96	-	95
															Naunhofer Str. 31													
															04683 Belgershain (FT)													
															OT Threna													
	3.														Kita "Märchenland"	25	30	0	55	0	26	33	0	59	96	91	-	93
															Gartenstraße 53 c													
															04683 Belgershain (FT)													
															OT Köhra													
	4.														Kita "Belgersh. Schlossgeister"	0	16	105	121	0	0	18	112	130	-	89	94	93
															Schlossstraße 3													
															04683 Belgershain (FT)													
	5.														Kindertagespflegestelle	2	3	0	5	0	2	3	0	5	100	100	-	100
															Frau Elvira Röser													
															Pomßener Str. 2													
															04683 Belgershain													
															Kindertagespflege	2	0	0	2	0	2	0	0	2	100	-	-	100
															Frau Nagel													
															Leipziger Str. 17													
															04683 Naunhof													
															OT Fuchshain													
31		Gesamt	80	126	120	326	69	95	93	88	66	90	88	83		53	114	105	272	0	55	120	112	287	96	95	94	95

Bemerkungen zu den

1. Einzugsgebieten

z. B. andere Betreuungsformen (private Kita's, Tagespflege...), Bebauungsgebiete und damit Kinderzuwachs, geplante Neubauten von Kita's, Aussiedlerkinder

2. Kindertageseinrichtungen

z. B. Trägerangabe oder -wechsel, Schließungen und Angabe, wo Kinder weiter betreut werden, integrative Kita's und Anzahl der Plätze, Anzahl der Halbtagsplätze, Horte an Schulen in Klassenzimmern oder separate Räume, Zusammenlegungen
(Alle Angaben auch in der Entwicklung betrachten!)

31		<p>In der Gemeinde Belgershain gibt es vier Kindertageseinrichtungen in freier Trägerschaft.</p> <p>Zum Stichtag 30.06.2011 wurden die Einrichtungen sehr gut besucht.</p> <p>In den nächsten Jahren steigt die Anzahl der wohnhaften Kinder an. So wird im Vergleich zum Stichtag 30.06.2011 zu dem kommenden Planungsjahr 2012/2013 ein Anstieg von ca. 30 Kindern im Kindergartenalter und von ca. 15 Grundschulkindern zu verzeichnen sein.</p> <p>Die Bereitstellung von weiteren Betreuungsplätzen ist dadurch erforderlich. Aufgrund dessen plant die Gemeinde eine Erweiterung der Betreuungsplätze in der Kindertageseinrichtung „Belgershainer Schlossgeister“ in Belgershain durch die Nutzung von Räumen im Schloss. Mit der Realisierung der Maßnahme sind die Betreuungsplätze im Einzugsbereich Belgershain ausreichend.</p>
	1	Die Kindertageseinrichtung „Schwalbennest“ befindet sich in der Trägerschaft des Volkssolidarität Kreisverband Leipziger Land/Muldental e.V.
	2	Die Kindertageseinrichtung „Vier Jahreszeiten“ wird vom Diakonischen Werk im Kirchenbezirk Grimma e.V. betrieben. Aufgrund des hohen Betreuungsbedarfes plant der Träger eine Erweiterung der Kapazität um 5 Plätze.

	3	Die Kindertagesstätte „Märchenland“ befindet sich in der Trägerschaft des Volkssolidarität Kreisverband Leipziger Land/Muldental e.V.
	4	Die Kindertageseinrichtung „Belgershainer Schlossgeister“ wird von dem Volkssolidarität Kreisverband Leipziger Land/Muldental e.V. betrieben. Durch die Nutzung von zusätzlichen Räumen im Schloss soll die Kapazität im Kindergartenbereich von 18 auf 44 Plätze und im Hortbereich von 118 auf 130 Plätze erweitert werden. In absehbarer Zeit werden die Voraussetzungen für die Umsetzung geschaffen.
	5/6	Die Gemeinde Belgershain bietet die Möglichkeit der Betreuung von Kindern in zwei Kindertagespflegestellen an. Eine Kindertagespflegestelle befindet sich in Belgershain und eine Fuchshain.

II. Bedarfsplanung

Lfd. Nr. Einzugs- gebiet	Lfd. Nr. Einrich- tung	Lfd. Nr. Einrichtung	Kapazität der Einrichtungen					Planung 01.09.2012 - 31.08.2013					Planung 01.09.2013 - 31.08.2014					Planung 01.09.2014 - 31.08.2015				
								Kapazität der Einrichtung					Kapazität der Einrichtung					Kapazität der Einrichtung				
			1-3 Jahre	3-6/7 Jahre	Hortkinder	Gesamt	Integrations- plätze	1-3 Jahre	3-6/7 Jahre	Hortkinder	Gesamt	Integrations- plätze	1-3 Jahre	3-6/7 Jahre	Hortkinder	Gesamt	Integrations- plätze	1-3 Jahre	3-6/7 Jahre	Hortkinder	Gesamt	Integrations- plätze
		Belgershain																				
31																						
	1.	Kita "Schwalbennest"	20	33	0	53	3	20	33	0	53	1	18	35	0	53	1	17	36	0	53	1
		Hauptplatz 1																				
	2.	Kita "Vier Jahreszeiten"	12	28	0	40	0	12	33	0	45	0	11	34	0	45	0	10	35	0	45	0
		Naunhofer Str. 31, OT Threna																				
	3.	Kita "Märchenland"	26	36	0	62	0	26	36	0	62	0	22	40	0	62	0	22	40	0	62	0
		Gartenstraße 53 c, OT Köhra																				
	4.	Kita "Belgersh. Schlossgeister"	0	18	112	130	3	0	44	140	184	3	0	44	140	184	3	0	44	150	194	3
		Schlossstraße 3																				
	5.	Kindertagespflegestelle	0	5	0	5	0	0	5	0	5	0	2	3	0	5	0	2	3	0	5	0
		Frau Elvira Röser																				
	6.	Kindertagespflegestelle	5	0	0	5	0	4	0	0	4	0	5	0	0	5	0	5	0	0	5	0
		Frau Nagel OT Fuchshain																				
31		Gesamt	63	120	112	295	6	62	151	140	353	4	58	156	140	354	4	56	158	150	364	4
		Planungsjahre						Planung 01.09.2012 - 31.08.2013					Planung 01.09.2013 - 31.08.2014					Planung 01.09.2014 - 31.08.2015				
								1-3 Jahre	3-6/7 Jahre	Hortkinder	Gesamt		1-3 Jahre	3-6/7 Jahre	Hortkinder	Gesamt		1-3 Jahre	3-6/7 Jahre	Hortkinder	Gesamt	
		wohnhafte Kinder						75	153	134	362		72	160	134	366		68	155	142	365	
		Kapazität der Einrichtung						62	151	140	353	4	58	156	140	354	4	56	158	150	364	4
31		Bedarfsdeckung						83	99	104	98		81	98	104	97		82	102	106	100	

Entwicklung der wohnhaften Kinder in der Gemeinde Belgershain

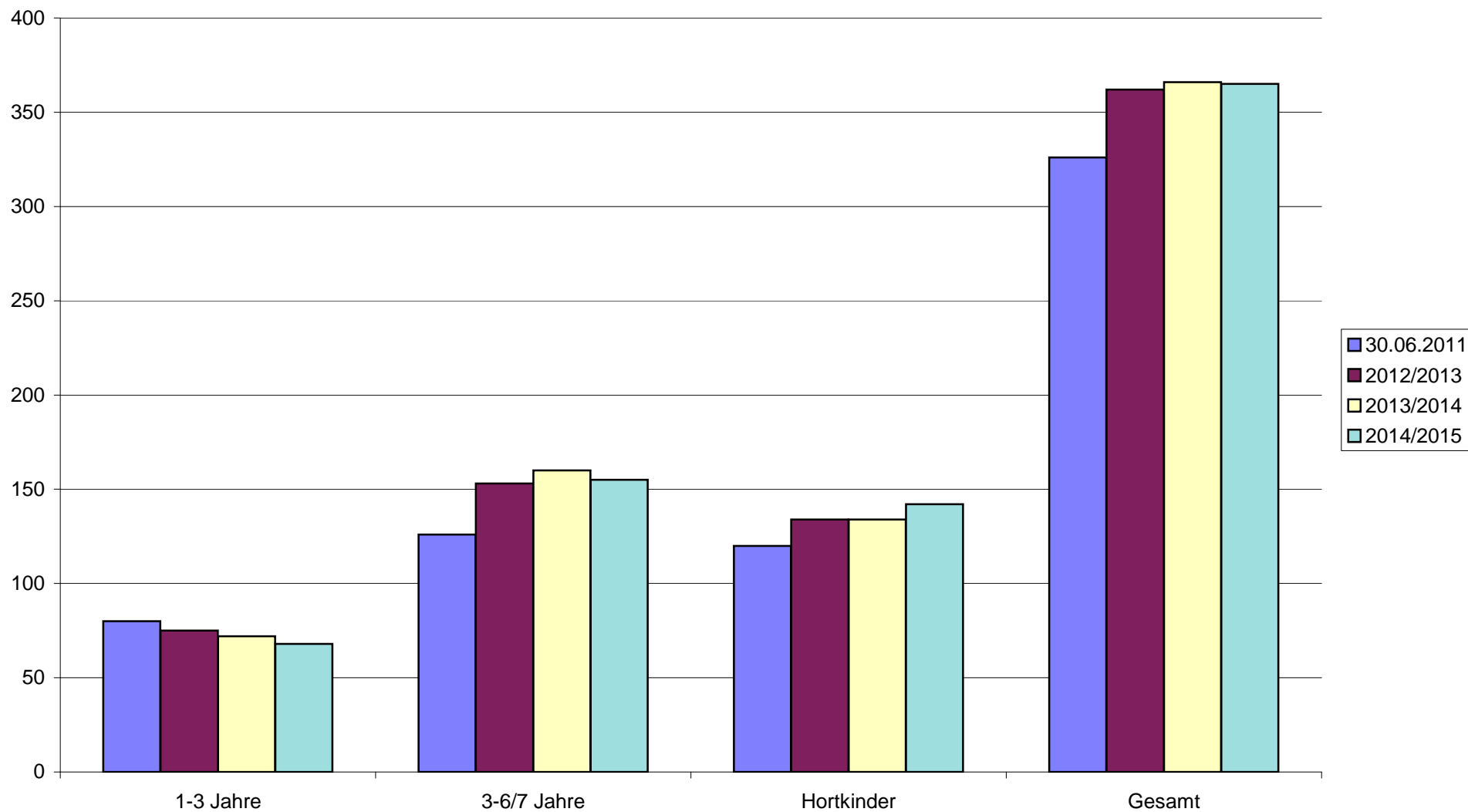

I. Bestandserhebung - Kindertageseinrichtungen

Lfd. Nr. Einzugs- gebiet	Lfd. Nr. Einrich- tung	Einzugsgebiet	Wohnhafte Kinder zum 30.06.2011				Bedarfs- deckung in %				Inanspruch- nahme in %				Name und Anschrift der Einrichtung	Belegung Einrichtung am 30.06.2011					betrieбene Kapazität				Auslastung der Einrichtung in %			
			1-3 Jahre	3-6/7 Jahre	Hortkinder	Gesamt	1-3 Jahre	3-6/7 Jahre	Hortkinder	Gesamt	1-3 Jahre	3-6/7 Jahre	Hortkinder	Gesamt		1-3 Jahre	3-6/7 Jahre	Hortkinder	Gesamt	dav. I-Kinder	1-3 Jahre	3-6/7 Jahre	Hortkinder	Gesamt	1-3 Jahre	3-6/7 Jahre	Hortkinder	Gesamt
32		Parthenstein																										
	1.														Kita "Waldhäuschen"	16	48	0	64	1	18	48	0	66	89	100	-	97
															Alte Dorfstraße 10 b													
															04668 Großsteinberg													
	2.														Kita "Storchennest"	10	25	0	35	0	15	25	0	40	67	100	-	88
															Steinberg Str. 18													
															04668 Großsteinberg													
															OT Grethen													
	3.														Kita "Schlossmäuse"	6	27	13	46	0	7	27	17	51	86	100	76	90
															Großsteinberger Str. 18													
															04668 Großsteinberg													
															OT Pomßen													
	4.														Kita "Gänseblümchen"	9	24	0	33	0	20	30	0	50	45	80	-	66
															Dorfstraße 31													
															04668 Großsteinberg													
															OT Klinga													
	5.														Hort	0	0	82	82	0	0	0	90	90	-	-	91	91
															W.-Seelenbinder-Str. 7a													
															04668 Großsteinberg													
32		Gesamt	46	129	101	276	130	101	106	108	89	96	94	94		41	124	95	260	1	60	130	107	297	68	95	89	88

Bemerkungen zu den

1. Einzugsgebieten

z. B. andere Betreuungsformen (private Kita's, Tagespflege...), Bebauungsgebiete und damit Kinderzuwachs, geplante Neubauten von Kita's, Aussiedlerkinder

2. Kindertageseinrichtungen

z. B. Trägerangabe oder -wechsel, Schließungen und Angabe, wo Kinder weiter betreut werden, integrative Kita's und Anzahl der Plätze, Anzahl der Halbtagsplätze, Horte an Schulen in Klassenzimmern oder separate Räume, Zusammenlegungen
(Alle Angaben auch in der Entwicklung betrachten!)

32		<p>Die Gemeinde Parthenstein stellt in den fünf Kindertageseinrichtungen, welche sich in kommunaler Trägerschaft befinden, ausreichend Betreuungsplätze zur Verfügung. Alle wohnhaften Kinder, deren Eltern es wünschen, können einen Betreuungsplatz in ihrer Wohnortgemeinde in Anspruch nehmen. Der Rechtsanspruch auf einen Betreuungsplatz wird somit gewährleistet.</p> <p>In den kommenden Jahren geht die Anzahl der wohnhaften Kinder im Alter von drei bis sechs/sieben Jahren zurück. Die Anzahl der wohnhaften Grundschulkinder hingegen ist ansteigend.</p>
	1	<p>In der Kindertageseinrichtung „Waldhäuschen“ in Großsteinberg können bis zu drei Integrationskinder betreut werden.</p>
	4	<p>Die Kindertageseinrichtung „Gänseblümchen“ wurde im vergangenen Jahr nach umfangreichen Baumaßnahmen mit einer Kapazität von 50 Plätzen wieder in Betrieb genommen.</p>

II. Bedarfsplanung

Lfd. Nr. Einzugs- gebiet	Lfd. Nr. Einrich- tung	Lfd. Nr. Einrichtung	Kapazität der Einrichtungen					Planung 01.09.2012 - 31.08.2013					Planung 01.09.2013 - 31.08.2014					Planung 01.09.2014 - 31.08.2015				
								Kapazität der Einrichtung					Kapazität der Einrichtung					Kapazität der Einrichtung				
			1-3 Jahre	3-6/7 Jahre	Hortkinder	Gesamt	Integrations- plätze	1-3 Jahre	3-6/7 Jahre	Hortkinder	Gesamt	Integrations- plätze	1-3 Jahre	3-6/7 Jahre	Hortkinder	Gesamt	Integrations- plätze	1-3 Jahre	3-6/7 Jahre	Hortkinder	Gesamt	Integrations- plätze
		Parthenstein																				
32																						
	1.	Kita "Waldhäuschen" Alte Dorfstraße 10 b	20	46	0	66	3	17	41	0	58	1	18	45	0	63	1	20	43	0	63	1
	2.	Kita "Storchennest" Steinberg Str. 18 OT Grethen	18	22	0	40	0	11	23	0	34	0	11	21	0	32	0	10	15	0	25	0
	3.	Kita "Schlossmäuse" Großsteinb.Str. 18 OT Pomßen	12	22	17	51	0	8	20	12	40	0	6	17	13	36	0	7	15	15	37	0
	4.	Kita "Gänseblümchen" Dorfstraße 31 OT Klinga	20	30	0	50	0	15	33	0	48	0	15	27	0	42	0	17	25	0	42	0
	5.	Hort W.-Seelenbinder-Str. 7a	0	0	120	120	0	0	0	98	98	0	0	0	98	98	0	0	0	113	113	0
32		Gesamt	70	120	137	327	3	51	117	110	278	1	50	110	111	271	1	54	98	128	280	1
		Planungsjahre						Planung 01.09.2012 - 31.08.2013					Planung 01.09.2013 - 31.08.2014					Planung 01.09.2014 - 31.08.2015				
								1-3 Jahre	3-6/7 Jahre	Hortkinder	Gesamt		1-3 Jahre	3-6/7 Jahre	Hortkinder	Gesamt		1-3 Jahre	3-6/7 Jahre	Hortkinder	Gesamt	
		wohnhafte Kinder						41	111	110	262		46	103	111	260		50	87	128	265	
		Kapazität der Einrichtung						51	117	110	278	1	50	110	111	271	1	54	98	128	280	1
32		Bedarfsdeckung in %						124	105	100	106		109	107	100	104		108	113	100	106	

Entwicklung der wohnhaften Kinder in der Gemeinde Parthenstein

